新京日日新聞
夕刊
十二月二日
本紙定價 一部五錢 一ヶ月壹圓
廣告料金 普通 一行 壹圓五拾錢 特別 一行 貳圓五拾錢
發行所 新京永樂町四ノ一 新京日日新聞社
電話（編輯局專用③三二〇五 營業局專用③三二〇五）
發行人 十河榮
編輯人 松本忠勇
印刷人 水越內之介

反共和平以外に中國を救ふ道なし

"蔣介石よ速かに引責下野せよ"

中央政權樹立民衆大會通電

【南京一日發國通】去月廿八日より南京に開かれた中央政權樹立促進民衆代表大會では卅日附をもつて蔣ならびに林森、汪精衛、孫科、宋子文孔祥熙、李宗仁、白崇禧等蔣政府要人に宛てそれ〲大要左の如き蔣下野勸告の通電を發した、即ち

貴下の聯共抗戰により兵火を發し國滅び家亡びんとす、四億の國民今や命を託する所なし、五千年の國家まさに斷絶せんとす、吾人集まつて憤激、貴下一人を攻擊しあり今日に至つては反共するに非ざれば和平を言ふに足らず、和平するに非らざれば中國を救ふに足らず、即刻引責下野し、國人をもつて國命を維持せしむれば天下の幸ひこれに過ぐるものなし

流圩の敵を猛空爆

【廣東一日發國通】〇〇基地にある陸の荒鷲鹽田部隊は一日午後三時過ぎ廣東省東部海豐西方約五十キロの流圩に蠢動する約五、六百の敵に奇襲爆擊を敢行し多大の效果をあげ無事基地に歸還した

范湖圩て敵數百を殲滅

【廣東一日發國通】北江及び蘆苞水山岳地區の殘敵を討伐中の三島部隊は一日午後一時過ぎ范湖圩附近において數百の頑敵と遭遇、巧みに敵を包圍して猛攻を加へたので敵は遂に陣地を棄てゝ遁走を企てたが包圍の堅陣を破り得ず殘敵は蘆苞水河中に叩きこまれ水面は敵の死體で朱に染つた

北中支資源も滿鐵で根本的に調査

【東京國通】滿鐵の各種調査機關擴充に關してはこの程社議として決定を見、今般上京した松岡總裁が政府筋をはじめ北支開發、中支振興兩社その他關係各方面と折衝を重ねた結果、各方面とも北支、中支における全般的調査は擧げて歷史的基礎を有する滿鐵の調査機關の調査に俟たうと云ふことになつたので滿鐵では今後單に滿洲における調査のみならず北支、中支に亘る農業、畜產、鑛業その他產業の全般の各部門に關する根本的調査を行ふ事になつた、これがため從來それ〲獨立してゐた滿鐵の北滿經濟調査所、中央試驗所、農事試驗所並に地質調査所をはじめ財團法人東亞〔滿調査會も吸收還元して調査部を構成、取敢ず明年度に右に要する經費總額八百萬圓を計上し五ヶ年計畫の下に逐年右調査費を增額しわが國の大陸發展の基礎調査を開始することゝなつた

太原で反共救國文藝展

【太原一日發國通】全支に澎湃として起つた反共救國運動に呼應して太原では去る廿八日より新民公園內の軍管理工場懇話會樓上で反共救國文藝展覽會を開催、新民小學校、新民幼稚園兒童などの反共救國に因んだ圖畫、習字、作文刺繡、手工品等をはじめ各種傳單や過日の反共救國山西省大會の宣言文等多數陳列して一般の縱覽に供したが、純眞な兒童の手になるこれ等の反共的作品は市民の反共熱を彌が上にも昂揚熱狂的人氣を呼び卅日大成功裡に終了した

花房特派員の死體捜査打切り

【廣東二日發國通】卅日三水附近で敵彈を受け西江中に沒した同盟映畵部特派員花房末太郎君の死體捜査は一日も引續き陸海軍部隊の協力を得て續けられたが、同君の遺骸は遂に發見されず、夕刻に至り捜査を打ち切り捜査隊一行は佛山へ引揚げた

聯合委員會常任委員會議題

【北京一日發國通】第三次中華民國政府聯合委員會は十二月中旬北京に於て開催されるのでこれが準備打合のため二日午後二時から北京聯合委員會事務部において常任委員會が開かれることゝなり臨時政府側首席王克敏、常任委員朱深兩氏、維新政府側常任委員溫宗堯、事務部秘書長李宣威、同政務司長夏奇峯三氏等の各委員及び關係者は一日午後二時より同所でその豫備會合を行つた、而して二日の常任委員會における中心議題は左の三件と確聞する

一、兩政府共通事項として次回には棉花輸出統制、物資及び貿易統制、金融の諸問題につき協議檢討する

一、反共救國に關する件 兩政府治下において既に實施中の反共救國に共同し今後益々兩政府協力の下にこれを增強し組織化せしむべき方策につき協議する

一、駐日駐滿外交辦事處設置の件 兩政府は現に東京に各辦事處を設けてゐるが聯合委員會設立後の事態に即應しこれを聯合委員會外交辦事處として東京及び新京に設置すべく兩政府より任命される職員組織事務系統及び經營等につき協議する

滿洲國々防分擔金歲入繰入れ中止

滿洲國財政の都合で

【東京二日發國通】政府では日滿議定書に基き昭和十年以降滿洲國政府より滿洲國々防分擔金を受入れ、これを臨時部歲入として本年度に於ても千九百五十萬圓を計上してゐたが明年度に於ては滿洲國の財政上の都合によりこれを計上しないことに決定した

興亞院の開設は本月十五日頃

部長級內定す

【東京國通】興亞院官制は一日の樞府審査委員會で承認を見たので來る七日の定例本會議に上程即日可決を見る段取りとなつたが、政府は事變の新段階に處するため同院の開設を急ぎ來る十五日頃には開設の運びとなるやう諸般の準備を進める事となつた、しかして總務長官をはじめ政務、經濟、文化の三部長以下人事については既に銓衡を進めて居り總務長官には既報の如く柳川平助中將に交渉內諾を得たので引續き部長級の人選を進めた結果、政務部長には鈴木貞一少將、經濟部長には現上海總領事日高六郎氏を起用することに內定した、なほ文化部長については民間側より起用すべく課長級の割當について關係各省間において協議中であるが、政務部總務課長は海軍大佐、同指導課長は陸軍大佐、をもつて當てることゝなつた

献納兎狩り

【場所 小八家子】

期日　十二月四日（新京發……午前十時、新京着……午後五時）
募集人員　二百名
會費　大人一圓五十錢、小人七十五錢（辨當各自持參）
申込締切　十二月三日（但し期日前も滿員の節は申込みを締切る）
申込場所　新京日日新聞社　電③三八八〇
（ローマンカトリック天主堂、修道院見學、余興豊富し、晝食に豚汁を接待す）

主催　新京特別市公署　新京日日新聞社
後援　新京交通會社

岸次長歸任談

一日歸任した岸產業部次長は日滿物動計畫、中小工業移民及び最近新設された政府出資關係諸會社首腦部の招聘問題等につき左の如く語つた

日滿物動計畫については明年度の日本側計畫が會計年度と一致させて四月から始められることになつた關係上差當つて明年一月から三月までの鐵、鋼、銅、鉛、石炭、棉花、羊毛等の物資計畫につき企畫院と打合せをして來た、中には數字的に未解決なものも殘つてゐるが、建設資材に就ては大體滿洲側の希望が八分通り容れられた、五ヶ年計畫遂行のためには資材確保の重要な、とは勿論であるが、他方當面の重要問題には適當な人材を得ることである、そこで經營者、技術家、勞働者等につき日滿の資材の動員と一丸とした人的資材の動員といふことが益々重大性を加へて來たので今回の要務の一部も謂はゞ人買ひにあつたのだが人の問題程むづかしいものはない、然し最近新設又は設立豫定の糧穀會社、滿洲硫安、滿洲葉煙草、滿洲棉業聯合會等政府並に財界の協力によつてその道の優秀な人材に來て貰ふことにほゞ人選も內定したことは喜ばしいことである、更にかねてから懸案となつてゐた日本の中小工業者の滿洲移住問題に關して交渉の結果も今回各方面と交渉の結果明年度より機械、織布、陶器等の各種中小工業者を試驗的に移植させることに決定し政府補助金等につき具體的計畫を進める方針である、術內地の紡績休錘及びセメント餘剩設備の對滿轉出については數量だけは未定だが內地業者の了解だけは完全につけて來たから追つて實現し得るものと思ふ

下村特派員ソ聯側と會談

下村在哈外務局特派員は一日午前十一時特派員公署にソ聯總領事代理ゴルブツオフ氏の來訪を求め午後四時半まで實に五時間半の長きにわたり滿ソ兩國間に横たはる重要諸懸案につき熟議を凝し、種々隔意なき意見の交換をなした

大巻煙草「黎明」賣出し

【太原一日發國通】太原において兩切煙草「朝日」を發賣して愛煙家より非常な好評を博した軍管理山西第十三工場（東亞煙草）は今度は「ルビークイン」「チエンメン」等に對抗して作つた大巻煙草「黎明」（定價十錢）を卅日より賣出したが多大の犧牲を拂つて生產した自慢の煙草だけに早くも愛煙家の人氣をさらつてゐる、なほ同工場では省內煙草の自給自足を目指して原料葉の增產改良を企圖するとゝもに十二月中旬には「協和」を、また明年一月中には「幸福」を發賣することゝなり日夜全運轉によつて製造を急いでゐる

東亞振興會總裁に林權助男

【東京國通】東亞諸民族の和平共榮と東亞の文化經濟の發達を期して故後藤新平伯が創立した東亞振興會は前會長大迫尚道氏の逝去以來會長缺員のまゝであつたが、この程同會の組織を改め總裁に林權助男、副總裁に川島義之、後藤文夫兩氏がそれ〲就任した

國民總動員組織趣旨方針決定

【東京國通】國民總動員組織に關する第二回八相會議は一日午前首相官邸において開かれ八田拓相を除き末次、鹽野、荒木、有田、木戶、永井、中島の七閣僚參集、風見書記官長を加へて檢討を行つた結果趣旨、方針を左の如く決定した

▲組織の趣旨 日滿支三國を樞軸とする新東亞建設の聖業達成のため全國民の物心兩面にわたる總力を集中動員すること

▲組織方針

一、國民各自報國の赤誠を實現せしむるための組織たるべきこと

二、全國民を網羅する組織たるとゝもに眞に官民一體たるの實を機構の上に現はすこと

而して新組織の機構その他については五日の第三回八相會議で最後の決定をし定例閣議に附議承認を求めた上いよいよ實行に移す段取りであるが右組織の中央機關總裁は近衞首相とし、副總裁には閣僚より一名、民間より一名をとる說が有力で、閣僚中からは內務大臣がこれに當り理事長には各方面より前大臣級人物を登用する筈である

十一月末郵貯高

【東京國通】遞信省發表によれば郵便貯金は十一月末日現在で預金人員七千百十五萬三千人、預金額四十三億四千百七十四萬二千圓となり前月末に比し預金人員七十三萬九千人預金額三千九百卅萬三千圓をそれ〲增加した十一月は例年季節的に輸入が著しく低下する關係から預金額は定期として減退を示す傾向を持つてゐるが、本年は近年の最多額であつた昨年の一千五百萬圓增よりもなほ二千四百萬圓多くその三倍に近い增加を示したことは國民の貯蓄報國に對する熱意が窺ひ知れ力強い限りである

明年度集團移民豫定戶數決定

滿洲移民五ヶ年計畫はいよいよ本格化しつゝあるが、龍江省における康德六年度集團移民豫定戶數はこのほど具體的數字を得るに至つた、これによると省下三縣に亘る入植總戶數は三千九百戶で甘南縣の二六ヶ所千八百戶、富裕縣の二ヶ所六百戶、訥河縣六ヶ所の千五百戶にそれ〲入植の筈

人事往來

着京

▲西村寬造氏（滿鐵水道課長）一日來京ヤマトホテル ▲兒玉國雄氏（大同洋灰取締）同 ▲野本濟藏氏（會社員）滿蒙ホテル ▲興崎四郎氏（同）同 ▲荒木宏氏（同）同 ▲土井正治氏（同）同 ▲伊藤稔氏（東京商工會）同 ▲藤島覺氏（鑛業技師）國都ホテル ▲新部草太郎氏（商業）同 ▲新郷領藏氏（會社員）同 ▲近藤房吉氏（毛織製造）大和ホテル ▲竹內五一氏（會社員）同 ▲加藤榮平氏（滿織社員）同 ▲山崎一二氏（會社員）同 ▲佐々木重雄氏（同）同 ▲谷口原太郎氏（同）同 ▲小野直治氏（官吏）同 ▲石澤原次郎氏（技師）同 ▲西山和藏氏（商業）同 ▲岩間信三氏（材木商）同 ▲前田恒治郎氏（會社員）同 ▲山本源次郎氏（同）同 ▲加島正一氏（同）ニューアジアホテル ▲寺田健一氏（同）同 ▲青木隆一氏（同）三國ホテル ▲倉重雄一氏（東業貿易）同 ▲柳澤藤一郎氏（黑河木材組合理事）同 ▲久賀織江氏（會社員）同 ▲安丸愛次郎氏（木材商）同 ▲玉野英三氏（機械商）同 ▲入江敬太郎氏（官吏）同 ▲中藤照宗氏（林業）同 ▲宮啓之氏（電業社員）同 ▲小川正夫氏（官吏）同 ▲猪田勝太氏（商業）同 ▲山名英二郎氏（同）同 ▲坂本實氏（同）同 ▲櫻井北直男氏（會社員）同 ▲近藤三郎氏（官吏）同 ▲岡本健一郎氏（建材商）同 ▲山野亮一氏（滿鐵參事）盛ホテル ▲大村收氏（官吏）同

出發

▲鹿島鶴之助氏 一日大連へ ▲伊藤寬氏 哈市へ ▲福田社幹氏 同 ▲高橋早太郎氏 奉天へ ▲大島卓爾氏 京城へ ▲內藤富太氏 奉天へ ▲佐々木合次氏 同 ▲町田登氏 同 ▲伊藤善一氏 同 ▲清水昇氏 農安へ ▲纐山省三氏 吉林へ ▲吉田碁隆氏 奉天へ ▲三木秀夫氏 同 ▲高橋武雄氏 同 ▲秋小和夫氏 同 ▲上田稔氏 同 ▲松木謙二郎氏 哈市へ ▲田邊源吉氏 營口へ・海城へ ▲中村惣十郎氏 同 ▲前田國彥氏 奉天へ ▲窪閑德平氏 吉林へ ▲栗山茂二氏 四平街へ ▲伊東謙氏 奉天へ ▲羽村正尊氏 大連へ ▲高濱保氏 同 ▲黑木吉郎氏 同 ▲日向柄作氏 奉天へ ▲奧平貞信氏 大連へ ▲石田俊夫氏 奉天へ ▲安達英男氏 同 ▲石見助一氏 海倫へ ▲佐藤義夫氏 奉天へ ▲山田故雄氏 京城へ ▲松富保明氏 撫順へ ▲大井包高氏 哈市へ ▲小澤豐吉氏 同 ▲井野顧哉氏 奉天へ ▲三浦計氏 同 ▲菊地島藏氏 同 ▲武藤輝雄氏 同 ▲鈴木醇一氏 哈市へ ▲小林五郎氏 大連へ

その日く

□蔣、黨員の口を封ず、意見の開陳なく批判なくしては黨も國府も盲目化する

□汪は遊擊戰はいかんと言ふそれなら全面戰をやる力があるのか、それには答へず

□先づ財政の破綻が必至だらう、蓄錢箱でも置いとくことだつた

□外患に次ぐ內憂、さりとは辛いストライキをどうやら切抜けても帝國安堵は出來まい

□ようこそ經濟懇談會の一行聽き且つ見、そして信じて貰ひたい

小料理 一つ家 メイヤ街 電③三七五

祝 町三丁目 羽年眼科 電三四三五五

ふぐおでん ダイヤ街 京花 電③五八〇七

買つて安心 岡田の帽子
防寒帽 スキー帽 毛糸スケート帽
中折 鳥打 豐富
吉野町一丁目 岡田帽子店 電話③三三二一

新人紹介の夕

御挨拶
厳寒の候皆々様には益々御健祥に亘らせらるゝ御事と御慶び申上げます
弊店儀
毎度格別なる御愛顧を賜り誠に有難く厚く御禮申上げます就きましては從來女給不足のため御客様各位に種々御迷惑相掛け誠に恐縮に存じて居りましたが今度內地より新人女給數名來店致しましたので陣容を一新し皆様へ心からなるザービスを致す事になりましたからどうぞ舊に倍し御引立を賜ります樣切に御願申上げます
敬具
泰子 里美 千草 悅子 照美 滿里子

カフエー ミス神戸
豐樂路七〇八
電話（二）二一〇五

日滿支經濟懇談會
愈よあす新京で
各代表元氣で、着京
成果各方面から期待さる

日滿支經濟關係者の融和親善を圖り、日滿支經濟提携の一助に資せんとする日滿支經濟懇談會は曩に大阪、東京、門司に於いて開催して多大の成果を收めたが、新京懇談會は愈よ三日國務院講堂に於いて華々しく開催される、これが出席の日滿支經濟滿洲懇談會次第は次の通りである

一、向國旗敬禮
一、開會之挨拶　丁滿洲懇談會委員長
一、議長及副議長推薦
一、挨拶　國務總理大臣張景惠
一、挨拶　總務長官星野直樹
一、挨拶　日滿支經濟懇談會委員長賀屋興宣
一、挨拶　日本側代表
一、挨拶　中華民國臨時政府側代表冷家驥
一、挨拶　中華民國維新政府側代表蘇錫文
一、挨拶　蒙疆聯合委員會側代表金永昌
一、口演
滿洲國之產業開發　產業部大臣呂榮寰
滿洲國之財政經濟概況　經濟部次長西村淳一郎
滿洲國之鐵道建設　大村南滿洲鐵道株式會社副總裁
滿洲國之通貨及金融機關之現勢　關滿洲中央銀行副總裁
滿洲重工業開發株式會社之業態　高碕滿洲重工業開發株式會社副總裁
一、質疑應答
一、閉會の挨拶　富田滿洲懇談會副委員長

□

日本側、中華民國臨時政府側、同維新政府側、蒙疆聯合委員會側各代表者は滿洲側代表丁鑑修氏等とゝもに今日「のぞみ」で賑々しく着京した、驛頭、張國務總理、星野總務長官、岸次長、ほか各部大臣、次長を初め富田興銀、河本滿炭理事長、平島滿鐵支社長、石﨑商議副會頭等多數關係者の出迎へを受け丁委員長より出迎者を一行に紹介した後、宿舍ヤマトホテルに入つた【寫眞は新京驛着の一行】

天皇陛下 八日陸大に行幸

【東京國通】天皇陛下には來る八日午前九時宮城御出門、青山の陸軍大學校に行幸、昭和十三年第二次卒業式に親臨還幸の御途次大本營陸軍部へ御立寄りあらせられる旨一日仰出された

丁委員長車中談

日滿支經濟懇談會新京會議出席者一行は車中奉天、四平街まで出迎へた滿洲國側要人と出席者一行との間に早くも談笑裡に懇談が行はれ日滿支親善風景を乘せ殊に中北支代表などは日本との緊密な提携が生んだ平和な滿洲農村を窓から眺め口々に滿洲の姿を讃歎しながら新京會議への期待を一層深めてゐた、車中東京、大阪、廣島、門司と各地で開かれた懇談會に出席、新京に於ける新京會議を主催する丁鑑修氏は同會議の感想を左の如く語つた

各方面の權威者を集めたかかる大規模の會議がお祭り騷ぎに終らず、終始眞劍に意見の交換が行はれたことは極めて意義深き事と思ふそれは各關係國とも新東洋建設といふ大理想のもとに期せずして一致した結果と思ふ、日本各地に於ける會議を通じてみるに實行に當つては色々と困難を伴ふが相互に各々長所を生かし短所を補ひ合つて日本を盟主とする新東亞體制を建設しなければならない、それにはまづ經濟的に結びつく事が先決問題であるといふことは會議を通じて大體の空氣が一致したやうだ、そしてまた新支那の出席者達はこの觀點から日滿の特殊經濟關係に新たなる認識を得たと信じてゐる、そんなわけで新京に開かれるこんどの會議は滿洲國にとつて極めて意義ある會議となるものと信じてゐる、かゝる會議はこんど一回のみでなく年一年と情勢は進展するのであるから尠くとも毎年一回定例的にかゝる會議の開催されることが望ましい

獻納兎狩りの申込はあす限り
速に電話三―三、八八〇番へ

本社並に市公署主催小八家子獻納兎狩に並行して行はる新京驛、ビューロー、新京獵友會主催本社後援の京濱線米沙子、哈拉哈附近の獻納野兎競獵大會は銃獵者の爲に喜ばれてゐるが三日を以て申込を締切るから希望者は左記要項で申込まれたいと

一、日時　四日新京發午前五時五十分、沃皮着同七時一分、米沙子發午後六時二分新京着同六時三十九分
一、會費大人二圓（食事各自持參）
一、賞品　一等優賞カップ以下十五等まで、等外者に粗品進呈
一、採點法、兎百點、キジ十點、山ウヅラ五點
一、申込　三日まで驛案內所（3―五七二七）ビューロー（3―三三九三）獵友會（3―二六四五）へ

危險はない 婦人も子供も
勢子に小學生百五十名參加

兎皮獻納と市民保健の一石二鳥を目指して市公署、本社主催、交通會社後援の小八家子兎狩りは愈よ四日の日曜日擧行されるが、本社のこの企てが發表されるや市民の間には非常な好評を博し、我も〳〵と申込殺到し非常な盛況が豫想されてゐる、當日は小合隆の小學生百五十名が勢子として應援することゝなつてをり危險はないから特に婦人子供多數の參加を希望してゐる、倘午後一時から餘興として寶探しも行ふが一等五圓の儲蓄債券その他賞品百餘點を準備してゐる、希望者は手頃の棒を持ち輕裝で參加せられ度い

座椅子卅脚を陸軍病院へ獻納
鐵屋商店主子息應召記念に

一日午後本社へ來訪した市內祝町二ノ一八鐵屋商店主白仁田市太郎氏は、持參した谷川式鐵骨折疊式座椅子、こんなのを三十脚ばかり新京陸軍病院に獻納したい、回復期にある方々の書見の折などに使つて頂いたらと思ひますが、これは素人考へで、尚又受けて頂いても手續など判らないから」と寄託されたので、直ちに病院當局に照會したところよろこんで受納するとの返辭があつたので、二日獻納の手續を了した、白仁田氏はこの非常時に數人の子供をもちながらまだ國家のお役に立てることの出來なかつたのを殘念に思つてゐましたところ、幸ひ三男弘毅が先月下旬應召られしくてたまりませんので、何かこの喜びを記念したいと考へて居りますと恰度手許に在りました座椅子、これは御承知の通り鐵類の統制で、あとは製造出來ぬやうになりましたが在庫品が三十脚ほど揃ひますので、傷病將士の方々をお慰めする一端となれば望外のしあはせですと語つた【寫眞は獻納した座椅子と白仁田市太郎氏】

住宅難問題を中心に
協和會首都本部 第二回協議會
來る二十二、三兩日

本年度全國聯合協議會の素晴らしい成功によつて全滿省、縣等の各級聯合協議會も愈よ訓練期を脫して運用期に入り獨創的な宣德達情、民意の暢達機關としての聯合協議會は本格的活動を開始することゝなり、元來各級聯合協議會は年一回を原則として來たが必要に依つて年數回の協議會を開催し、重要問題を協議し間斷なく協和會運動の實踐に邁進することゝなつたが、先づこの趣旨に基き首都本部では十二月二十二、三の兩日に亘り本年第二回の首都聯合協議會を開催し、多忙に暮れ行く國都新京の重要問題を俎上にのせ本年度最後の決算を爲すことゝなつた、會場は協和會館の豫定で議案は十五日頃迄に大體出揃へる樣各分會に指示することゝなつてゐる、中心議題は矢張り國都施設、住宅難等が切實な問題としてとりあげられる模樣である

子を持つ親へ 警告

三十日午後四時三十分頃吉林市橋頭街一號農事試驗場技手大町昇氏長男直ちやん（六）は附近のお友達二名と自宅前松花江氷上で遊戲中突然氷が割れ過つて水中に墜落行方不明となり警察並消防隊の懸命の搜査も空しく子を持つ親達へ死の警告となつた、警察廳では廿三日來交通禁止を嚴命してゐた先この不祥事に更に嚴命を發した

子供用スキー場 あすから開場
スキーは無料で貸付ける

先日の降雪を衛生隊が全市よりかき集めて急造した白山公園動物舍前の長さ百米巾五十米の子供用スキー場は愈よ市公署體育股で注文中であつた子供用スキー十五台が到着したので三日午前九時より希望者に無料貸與して開放することゝなつた、使用は小學生以下の子供にだけ限られ大人はお斷りとあり夕刻の五時閉場することゝなつてゐる、將來は三十台に增加し、優秀なるコーチもつけるべく交涉中であるが、希望者は白山公園事務所に行つて申込めば直ちに使用し得る樣になつてゐる、尙淨月潭のスロープは長さ三百米巾二百米、南嶺には五十米百米のスロープが出來てゐるが降雪不足の爲未だスキーは出來ず來月頃から本格的シーズンに入るものとみて體育股で萬般の準備を進めてゐる

滿鐵支社電話 自動式に變更

滿鐵新京支社內の電話は豫てより自動式に更改中であつたがこの程竣功、三日正午を期し支社內各電話を自動式電話交換機に切替へることになつた、通話上左の諸件を注意されたいと

△支社外一通話の場合は公衆電話は「〇」を一數字廻轉してから相手番號を廻轉すること
△支社外より支社內への通話は代表番號三―五一一一にて交換を呼出し相手番號を謂ふこと

大麻、曆、神札 あすから頒布
氏子は考へ違ひのない樣に

昭和十三年度伊勢神宮大麻、曆、新京神社神札の頒布を明十二月三日から開始し神職六名の者各手分けして各家庭に伺ひますから氏子各位におかれましては擧つて奉齋されます

馬車の客 强盜に變る

一日午前十一時頃市內二道河子河順六道街居住馬車夫劉起濤（四三）は市內北四條通宮崎鐵工所前より一名の滿人客を乘せ鐵道北に向け歸途人通り少い住吉町小松製材所前に差懸るや乘客は矢庭に强盜に變つて劉を脅迫所持金十二圓七十錢を强奪暗の中に姿を晦した、屆出により所轄寬城子署では直ちに手配嚴探中である

狂言强盜の訴

二日午前一時頃强盜に七十圓を强奪されたと寬城子署に訴へ出た男があつた、この男は吉林小封門居住雷雲和（三〇）といひその夜一日午前十一時頃寬城子韓家屯入口附近迄通行中突如躍り出た怪漢のために縛されて所持金七十圓を强奪されたと言ふのである、寬城子署では直ちに本廳に連絡鳥貫搜查股長及び係員現場に馳けつけ被害者雷について情況聽取したが、言語甚だ曖昧で不審の點あつたので嚴重追及したところ强盜とは眞赤な噓で喬は去月十三日吉林の土建請負業松本組大工として働く中組の金九十圓を橫領來京の上すつかり遊興に費消した擧句無一文となつての狂言と判明した、目下寬城子署に於て餘罪取調べ中である

東邊道討匪工作

廿九日通化省一帶に降雪あり著しく討匪條件がよくなり飛機の偵察により匪團の所在を確めた富森工作隊は卅日早朝より行動を起し午前九時頃金川縣西南部孟家溝東北四キロの山中に於て多數の足跡を發見、これをつけて追跡すること六時間、午後三時頃金山廟附近で楊靖宇の部下で通稱片眼の韓と云はれる韓永洞匪百卅に追つき、交戰の後匪六を斃し相當の負傷を出さしめたが隊員一同の意氣益々擧り尺餘の積雪を衝き一日も出動同匪團を追跡してゐる

東滿の密林地帶を背景に
勇壯無比の猛獸狩り
明年一月中旬寧安地方で

猛獸棲息地帶として有名な東部滿洲の密林地帶を背景に非常時にふさはしい一大猛獸狩りの壯圖が鐵道總局の手によつて計畫されてゐる、このスリル百％の壯圖は明年一月中旬を期し白雪に蔽はれた圖佳線寧安方面の森林地帶を背景として在滿有志よりなる精銳狩獵家部隊を動員、これに同地方から募集した白露人の狩獵專門家約三十名を加へ危險を冒し前人未踏の密林深く進入、群がる虎、猪、熊などの猛獸に敢然決戰を挑み、射ちとつた猛獸は全部毛皮に仕立て、在滿軍隊に獻納しようとの計畫で猛獸映畫「マルガ」を地で行くこの勇壯無比の試みは早くも各方面にセンセーショナルな話題を投げかけてゐる

警務打合せ會

首都警察廳本年掉尾の警務打合せ會議は二日午前十時より本廳講堂に於て森田警務科長以下本廳各科庶務擔任主任及び各署々長、警務主任出席の下に開催した、提出議題は次の如くである

一、文官令施行に關する件
1、現職者に對する文官令適用查定に關する件
2、警察官の考試に關する件
3、警察人事取扱に關する件
4、日系警尉補以下の俸給是正に關する件
5、鮮、台系警察官の身分取扱に關する件
6、警察官の陞等昇給に關する件
7、警察官の懲戒に關する件
8、職員の服忌及び賜暇取扱に關する件
二、給與に關する件
1、俸給その他給與に關する件
2、旅費規定に關する件
三、其他
1、年末年始の警戒に關する件
2、部下監督に關する件
3、戶口調查勵行方の件
4、敬禮勵行に關する件
5、拳銃取扱に關する件
6、年末年始の虛禮廢止の件
7、諸報告の期日勵行方の件

高級清酒 金鐸 キンタク 奉天 八王寺醸造工業株式会社

錦ヶ丘學藝會プログラム

錦ヶ丘高女では三日午後一時より同校講堂で左記番組により第二回學藝會を開催する

1齊唱鳳凰山、祝へ人々、一年全 2舞踊航空日本、二年眞鍋、淸水、濱田 3理科實驗、大氣に關する二三の實驗、四年坂和子 4獨唱花をたづねて、舟人、二年山田多美子、伴奏鶴來滋子 5舞踊婦人愛國の歌四年小竹森、三年小坂、坂本江志 6筝銀燭、二年水野加藤、野菊の花、三年橋本三宅、笠原、村松 7ヴァイオリン獨唱メヌエット、ガボット、三年岩瀨光子、伴奏中村瑛子 8舞踊からたちの花、二、三年有志 9ピアノ獨奏クシコスポスト、四年石橋薰 10合唱秋の夜、谷間の流れ、二年全 伴奏鶴來滋子 11舞踊日光に寄する思ひ、四年水田、安本、雨森 12獨唱アベマリア、四年石橋薰 伴奏橋口遂子 13ピアノ獨奏タ1キシュマーチ、三年中村瑛子 14舞踊ワルツ、四年高橋、江口 15合唱、三年全、夢、秋の夜半、故鄕を想ふ 伴奏飯島義子、伴奏瀨田綾子 16劇綴綴 伴奏佐藤富美子 六教室、三年有志

おでん

滿洲パルプ常務木下氏離京

滿洲パルプ工業株式會社常務取締役木下莊氏は東京本社詰として來る三日午前九時三十分發列車で離京する

滿炭四理事來社

滿洲炭坑株式會社理事山田紹之助、同坂口兌、同林秀觀、同平石榮一郎の四氏は二日挨拶に來社

西本願寺輪番來社

市內祝町本派本願寺新京別院新任輪番姬宮智願師は一日夜着任二日挨拶に來社した

●サロンリクウエスト開店●

カフエー新興並に處女林を經營してゐる宮內氏は今般ダイヤ街青春街を讓受けて內部を改造中であつたが漸く設備も完成したのでサロンリクウエストと改稱し二日より開店したが一日は開業披露のため關係各方面を招待して設宴した

あす（三日）

△日滿支經濟懇談會　於國務院會議室
△錦ヶ丘高女學藝會　午後一時於同校講堂
△白山公園子供スキー場開き　午前九時

今晩の主なる放送

▲七・三〇特別講演（東京）持永義夫▲七・四〇長期建設講座（新京）代谷淸志▲八・〇〇ピアノと管絃樂（東京）原智惠子外▲八・四〇常磐津「松竹梅羽衣」（奉天）おらく外

移轉廣告

弊所儀今般左記の通り營業所を移轉仕り同時に電話番號も變更仕り候間及此段謹告候也

新營業所　新京特別市櫻木町十番地
千々岩工務所　千々岩榮
電話長②五五四六　②五五四七番

栃木縣人に告ぐ

縣人會名簿作成致しますから在京栃木縣人は洩れなく葉書又は電話にて氏名及び出身地、現住所、勤務先等至急左記に御通知下さい
新京室町一ノ一七井上刀劍店內電③三二〇三
栃木縣人會事務所
新京入船町四ノ一一電③五二一九五　酒井組

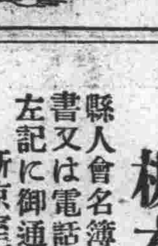
母の膝は子女の搖籃なり　繪本は子供の教師なり
やさしい親心で作られた、子供が良くなる『講談社の繪本』をお子樣に與へませう。
各地の有名書店にあり

解雇廣告
訓練助手　鈴木滿重
右の者今般本人の都合に依り解雇致したるに付爾今當協會とは何等の關係無之に付廣告す
康德五年十一月十日
滿洲軍用犬協會新京支部

貸家
新京驛前貸室八、六、四半約三十室　店舖及住宅八、六、三
御紹介は日本橋沖組へ
電③五六二九、五九一四番

給仕募集
一、年齡　十四歲より十七歲迄の內地人
一、學力　小學校卒業程度
一、市內に保證人のある者
一、本人履歷書持參來社の事
面會自午前十時午後三時迄
新京中央通卅九
富士電機新京出張所

外務社員招聘
▲固定給を支給す
▲經驗の有無を問はず（未經驗者は親切に指導す）
▲二十七、八歲以上相當教養ある努力忠實なる男女
▲新京、吉林、四平街、鄕家屯、開原、鐵嶺其他各地駐在可
希望者は自筆履歷書携帶來社あり度し
新京中央通四二番地（電話3四九五九番）
第一生命新京支部

第一生命新京支部　部長溝口光忠
第一生命新京支部興安大路事務所　所長佐藤武男
新京興安大路四一四（電話2二八七五番）

募集
一、裁縫工場作業係　二名　內地人にして洋服裁縫に經驗を有する者
一、女子記帳係　二名　高等小學校卒業程度以上の方にして成可く商業事務に經驗を有し年齡三十歲以下の方
右希望の方は自筆の履歷書持參御來店下さい
新京新發路二〇一
株式會社不二公司新京支店　電話二―一五七五、二―一四七八番

門松飾請負開始
一、特等　金貳拾五圓
一、一等　金拾五圓
一、貳等　金拾圓
一、參等　金六圓
一、特打付　金四圓（一般御家庭向）
一、打付　金壹圓（同）
尙近日中に會員をして御註文伺に參上致させますから宜敷御願致します、萬一御伺ひ漏れの御方は電話（3）三八一〇番へ御申込み下さい
社團法人　新京聖德會
新京祝町二丁目十番地　聖德太子堂　電話（3）三八一〇番

解雇廣告
再三の忠告にも拘らず不都合の廉に依り今般解雇仕り弊商會とは今後何等の關係無之候間此段謹告仕候也
弊商會員　水谷一彌
康德五年十二月一日
新京曙町三丁目二二
ワシノ商會

御靴の御相談はタケヤ靴店へ
三笠町二ノ一一　電3五二三六

連日滿員御禮
開店早々にて不行屆勝にも不拘皆樣の御引立を蒙り厚く御禮申上ます
御家族連れ二、三十人樣程度の御宴會御寄合には是非當店を御利用下さいませ味覺は充分吟味し又御値段に精々勉强さして頂きます程に幾末永く御贔負の程偏へに御願申上ます
割烹おでん　小夜
記念公會堂横
電③六七三一番

兒童舞踊 青い鳥會
四日から練習再開

單調な大陸の生活、それにも增して潤のない兒童の生活に潤とそして朗かさを與へるのが使命であると——昭和十一年の十一月二十三日新嘗祭吉日をトして西廣場滿鐵倶樂部内に創立された兒童舞踊青い鳥會は、指導者中山義夫氏の熱と努力、滿鐵倶樂部の後援によつて情操方面に華々しい活躍と輝やかしい足跡を殘して來たが、今春指導者の中山義夫氏が健康を害して以來づゝと練習を中止、少女達を寂しがらせてゐたが、中山氏の健康もいよ〳〵回復し、先頃の大同劇團訪日公演にも元氣いつぱいな演出振りを見せて大成功裡にこの程歸京したことは御承知の通りであるが、いよ〳〵青い鳥會の練習を開始することになり、四日午後二時から白菊町白菊會館に於て第一回の集會することゝなつた、尚指導者の中山氏は人も知る通り錦ケ丘高女の舞踊科講師を兼ねてをり、大同劇團の演出指導等相當多忙にもかゝはらず、斯くも兒童の情操教育に獻身的な努力を續けてゐることは涙ぐましいものがある、尚青い鳥會の練習は三つのグラスにより、各クラス別に練習をすることになつてゐる

幼稚部　五才—七才
中等部　二年生—六年生
高等部　女學生、一般
練習日は毎週一回、木曜日幼稚部、日曜日中等部、高等部
申込希望者は白菊會館事務所迄申込まれたし

ビフテキ茶房　日本橋茶房

"灰燼" けふからの長春座

長春座二日よりの番組は左の如く松竹一番線二本立である

▽大船作品「結婚の宿題」「西海岸の娘達」に次ぐ佐々木啓祐の監督作品で柳井隆雄のシナリオにより、川崎弘子、三原純、廣瀬徹、夏川大二郎、桑野通子、槇芙佐子等が主演、上州のある町の農園を背景に結ばれた戀を捨てゝ、自分と父のために猛火の中に不具者となつた男と結婚した女の物語りをとほして、處女の愛情の宿題、結婚の道標たらんとする作品

▽京都作品「灰燼」　明治文壇の巨星德富蘆花作品中でも異彩を放つ名作「灰燼」（「自然と人生」所收）の映畫化で、松竹京都が今秋第一の野心的企畫、脚色、演出者多島泰三も何年振りかで心身共に打ち込んだ良心的作品たらしむべく意氣込み、高田浩吉、近衞敏明、本庄克二の三兄弟を始め、梅村蓉子の母、伏見信子のお菊など何れも完璧の陣による下加茂近來の藝術的意圖ある作品である

哈市露人中學生 慰問演奏團組織

哈爾濱市内露人各中學校の優秀吹奏樂團及びコーラス團より嚴選し約六十名をもつて冬季休假を利用し南滿各地に演奏旅行を行ひ、併せて露人學生に躍進滿洲國の實相を認識せしめんとの計畫が協和會及び白系露人事務局との間に進められてゐる、右演奏團は新京、奉天、鞍山、撫順、大連その他で皇軍傷病兵の慰問演奏を行ふ筈

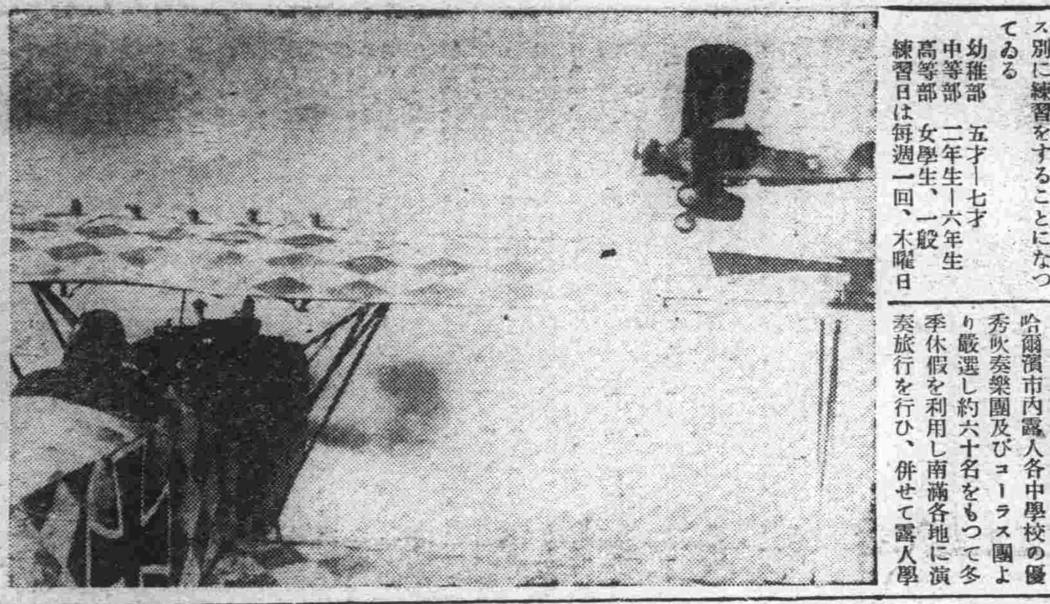

『最後の戰鬪機』
京商滑氷部遠征資金募集 四日晝夜西廣場倶樂部上映

京商滑氷部の内地遠征資金募集「映畫と音樂會」は既報の如く本社後援のもとに四日晝夜二回、西廣場倶樂部において開催されるが、同映畫プログラム中の呼びもの佛パテナタン社「最後の戰鬪機」はケツセルの名小說の映畫化でアナトール・リトヴアクが監督に當つたもので、ジャン・ピエール・オーモン、アナベラ、ジャン・ミユラなど佛蘭西映畫お馴染みのスターが顔を合せ、飛行機上の操縱士と偵察士の「組」（エキパージュ）の精神的分裂が齎す相剋を描いた藝術的氣品備はる佳作である【寫眞はその一場面】

森洋行洋樂レコードコンサート

森洋行主催の定期『洋樂レコードコンサート』は三日午後六時三十分より記念公會堂第一集會所で開催、當夜演奏曲目は左の如し

▽ブランデンブルグ協奏曲第六番變ロ長調（バッハ曲）……アドルフ・ブッシュ指揮、ブッシュ室内管絃樂團演奏

▽三重奏曲「大公」變ロ長調作品九七（ベートーヴエン曲）
第一樂章、アレグロ・モデラート
第二樂章、スケルツオ・アレグロ
第三樂章、アンダンテ・カンタビーレ・マペロ・コン・モート
第四樂章、アレグロ・モデラート……コルトー・チボー・カルサス演奏

▽十七世紀後期獨逸のヴイオラ・ダモーレ協奏曲（作曲者不詳、クルト・ザックス博士監修、アントロジイ・ソノール協會レコード）……巴里ヴイオールクラヴサン協會合奏團演奏

▽樂劇「ローヘングリン」（ヴアグナー曲、歌詞獨逸語）
第一幕第二場「エルザの夢」〃獨り憂への日に〃
第二幕第二場「微風に寄せて」〃悲しみに充つ〃……ソプラノ、ロッテレーマン、フリーダー・ワイマン指揮管絃樂伴奏

▽悲愴交響曲ロ短調作品七四（チャイコフスキー曲）アムステルダム・コンツエルト・グボウ交響樂團演奏、ウイルレム・メンゲルク指揮

銀座新道　たこ岩　電③五八二七

サボテン

新京キネマ前喫茶〃美松〃は此程から内部改裝中のところ完成して店内を一新以前にも增して落着きのある店にしだ毎土曜日サービス（午後六時迄）食事の五分引と洋酒三十錢均一は此店の特價品で他の追從を許さずと誇つてゐる▼どうした理由によるか由來婦人客の多い店である、コーヒー一杯で頑張り『カフエーに行くよりも以上に綺麗なのを眺められる』なんて虫のいゝ客もゐるのである▼こゝの昌子君はその容姿みごとに均齊のとれた現代的な明るい感覺を盛つた娘だ、娘と言つても廿一歳、正に張り切つて喫茶店にはもつたいないみたいな娘である『とてもおとなしい娘なの、どつかいゝお婿さんはと探してゐるのだけど』マダムはこの娘の幸福な結婚をと目下よき婿殿物色に懸命である、求婚廣告みたいだが、自信ある男性は勇敢に申込まれたい、蓋し昌ちやんは『結婚—あらいやだワ』きつとさう言ふのである

天下一品！　一家一本！
ライトインキ
此の超非常時！資源愛護の秋!!
萬年筆や鐵ペンを永持ちさせるライトに依つて
經濟と能率の一擧兩得
清純　濃麗　すべて滿點のライト!!!

大瓶 小瓶 各種……全國の文具店にあり
ライトインキ製造元
本舗 ライトインキ製造株式會社

國民主食の新設計
玄米・七分搗・胚芽米が美味く炊ける
前東大教授 十六會顧問醫學博士 二木謙三氏推奬
東大名譽教授 農學博士 鈴木梅太郎氏ビタミン保證
東北帝大教授 理學博士 增本量氏設計監督
宮内省 特許 腰式 愛國釜 特賣中
食費經濟半減、美味榮養滿點、用途多
説明書及二木博士の榮養の話 至急御申越次第贈呈
東京神田須田町一 東京榮養研究會

うすくち
ヒガシマル醤油
▲色がつかずによい味つける ―スキ燒にヒガシマル―
▲キキのよいお德用品 ―二割は經濟です
新京特約店 西村洋行 電話（3）二一〇一・五四五八番

第卅回 伊勢參拜團体募集
武運長久祈願 國威宣揚
出發 一月五日 熱河丸 汽車二等
日數 二十三日間
團費 壹百三十八圓也
巡拜ヶ所 門司上陸、宇佐八幡宮、別府溫泉、松山、道後溫泉、琴平神社、高松、屋島、大阪、生駒山、奈良、橿原神宮、伊勢大神宮、名古屋、熱田神宮、淺間溫泉、長野善光寺、東京、成田不動尊、佐倉、京都各所
主催 崇敬會 大連市吉野町七一 電話長(2)七九七四番
申込所 新京中央通 菊地組 電話三—三三三一番
同 滿蒙ホテル 電話三—五二〇八番

疲勞の恢復と精力の增進に
從來の强壯劑と異り、細胞の活力を根本から昂進する綜合エキスとも稱すべく、めきめき食慾を增し、神身の疲勞を醫し、赤血球の增殖を旺盛にする特殊作用あり。
成分 ビタミンA・D・グアヤコール マンガン鹽・キニーネ ストリキニーネアルゼン 次亜燐酸カルシウム 芳香性シロップ

肝油を忌む小兒でも喜んで服めます…… 二五〇瓦二圓五〇 五〇〇瓦四圓五〇
著名藥店デパート藥品部にあり
ビオトニク
試供品贈呈 植村製藥所 東京新堂町 Ａ—１—３

千恵藏ファンは此の機を逸せず是非見るべし!!
澤村國太郎・原健作・原駒子・團德麿・大倉千代子・見明凡太郎
江戸やくざ館ベン一世一代壯烈な愛宕山六十八段の大殺陣!!
江戸の花和尚
千恵藏
三日 四日 五日（三日間）

大二
ストーリーの面白さ・江戸前の啖呵・非常時に贈る鐵火映畫!!
尾上菊太郎・轟夕起子・山本禮三郎・原駒子・原健作・オールスター
千恵藏・此村大吉・中村仲藏二役・山本禮三郎特別出演の超豪華版!!
江戸の荒鷲
特作 映畫大會
35錢 三日より五日迄
朝日座

新東洋一の豪華大サロン完成
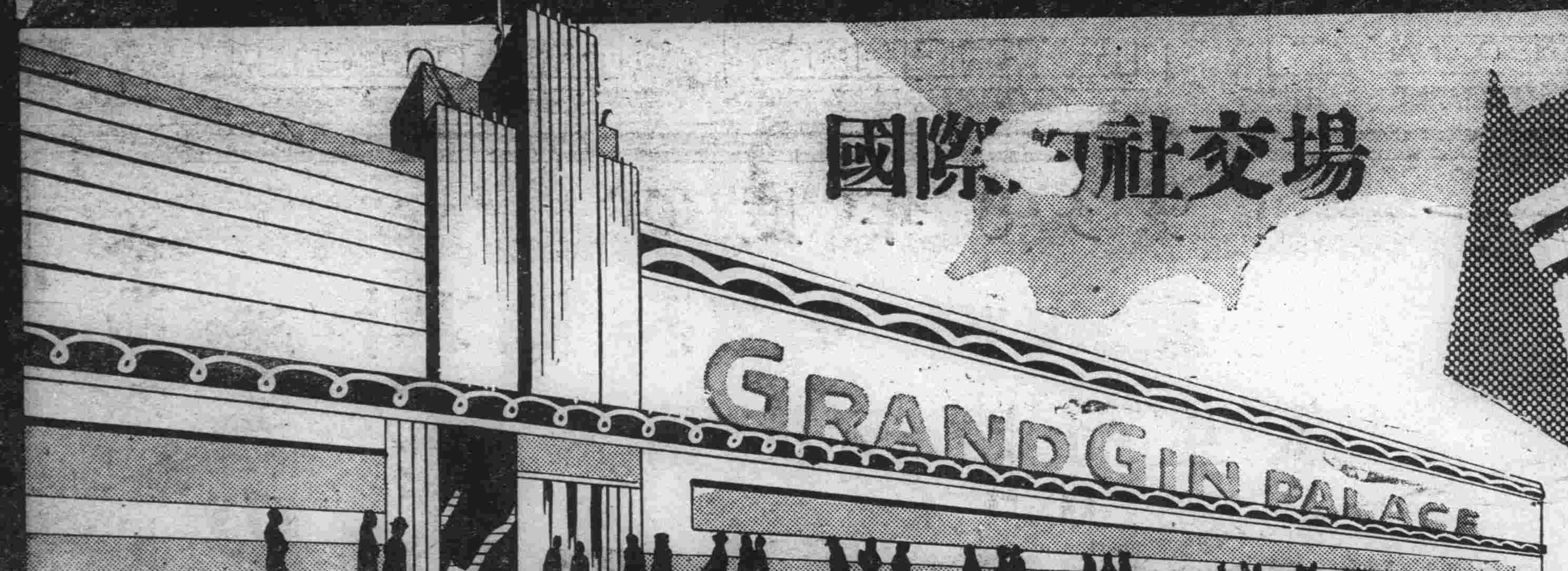

銀座開店祝
グランド銀パレス
世界堂　三盛公　日華行　芳德商會　サントス　大北洋行　廣大洋行　乾泰商店　かがみ屋　加藤陶器店

長期建設講座　十

"國策第一"を標榜　各般の開發擔當

產業部鑛工司長　椎名悅三郎

廣東武漢の攻略に依り愈々長期建設の新段階に入りました今日茲に聊か皆樣と共に滿洲產業開發の經過を顧み併せて長期建設との關聯を考へて見たいと思ひます、滿洲產業開發の經過を顧みるに建國當初の約五ヶ年は準備時代でありまして政治財政の確立、治安肅淸と相併んで專ら經濟の基本的組織機構を整備し又資源の探究調査を行ふ事に費されたのでありますが、昨年より所謂第二期建設時代に入つたと見らるゝのでありまして此の基礎工作に基き產業開發が本格的實行に移されたのであります、云はゞ整備された經濟機構を經とし判明した資源を緯として作り出されたものが、滿洲產業開發五ヶ年計畫なのであります、然らば滿洲國經濟の基本的機構とは大體どういふものか又其の資源の狀態はどうであるか、經濟機構に付き申しますと御承知の通り建國當初より經濟產業

の開發建設は統制主義を執つてゐるのであり、法律を以て統制すると否とに拘らず、國策のラインに沿うて經濟活動を營むことを第一義として貫ふといふことを經濟上の國是として居ると思ふのであります、即ち國家あつての國民である、國家全體の消長を外にして眞の個人の繁榮は無い故に先づ第一に國家全體經濟の要求に沿うて活動すべきであるといふのが根本の思想でありまして凡ての國民は之を遵奉すべき道義的責任を有するものと確信するのであります重要產業に付ては特に法律を定め秩序ある合理的發達を期して居るのも斯かる國是の顯れであります

□　□

特に國防上又は基礎產業として重要なる部門即ち製鐵、石炭、電力、液體燃料、輕金屬、自動車、飛行機、兵器、肥料それから鑛石炭以外の國防上重要なる鑛物の管理等に付きましては所謂特殊會社を設立し之に獨占又は少くも一定限度の支配的地位を與へ國家も之に資本參加を爲してゐるのであります、斯くして國家の分身、國家機關の一翼として國策第一主義をモットーとして各般の開發を擔當して居る次第であります、五ヶ年計畫に於て特に重要なるは鑛物資源であります即ち鐵、石炭、金、銅、鉛等の非鐵金屬、輕金屬原料等何れも豐富であり大小興安嶺東滿地方の森林及び渤海沿岸の鹽田適地の廣大なる實に素晴しいものでありまして豐富なる電力資源の開發と相俟ち幾多主要なる重工業、化學工業の勃興を來すべきは近き現實であります、之に關し一々具體的說明を省き其の開發の全貌を概觀致しまするに、五ヶ年計畫の所要資金は當初計畫三十億であり修正計畫は六十億圓であります之は取りも直さず建國後五、六年の調査に依る滿洲の資源が其の部分を呼び寄せて居るのでありまして五ヶ年計畫の範圍外の幾多の大資源が存在する事を想ふとき其の如何に偉大であり力強い存在であるかを窺ひ知ることが出來るのであります

□　□

而して特に力說して置き度いことは之等滿洲の資源の大部分は處女資源であることであります、多くの人に依つて分け取りされたり利權の對象になつて居たり又は拙劣な技術經營に依つて既に虫食まれたりして居らぬ天然の與へたその儘の形なり規模を保有して居ることであります、從つて之を開發し運營するに當つては從來の經緯とか障害に煩はさるゝこと無く、資源本來の大きさ、形に從つて大規模な合理的且最有效なる開發計畫を施すことが可能であるのであつて、資源開發上このことは最も大事な事柄であります、國家は前述した統制經濟の主義に基き政策上からも之を助長してゐることは勿論であります、即ち之に依つて國家全般の利福の爲に資源の冒瀆、濫用を防止して居るのであります

□　□

さて斯くの如く滿洲の資源は開發運用に當つても特性を具有し居るのでありますが、尙今後益々新資源開發の餘地あることを忘れてはなりません現在判明して居るものは未だ一部分であり調査機關の整備と其の活動に依り發見せらるるものは殆んど豫測を許さぬ狀況であります、更に吾々の科學的研究の結果は從來一顧の價値も無かつた事物を轉じて貴重なる資源と化しつゝある事も忘れてはならぬ問題であります、即ち科學は能く新資源を生み出すのであつて例へばアンペラの材料に過ぎなかつた蘆や百姓の焚付であつた豆稈が今や不足資源として渇望さるる人絹パルプになりつゝあり更に最近豆の葉から煙草を製造し得ることが發明せられたと聞いて居ります、斯くて人智科學の發達は無限に各種の事物を化して貴重資源に變へて行くのであらうと思ひますが、滿洲に於ては無名の資源であれ重要資源であれ其の賦存の規模なり數量が非常に大きいのであつて、故に一度無名の一木一草に考察工夫が成功するや其の成果が俄然世上の耳目を衝動し、世界の注目を喚起するに至るべきことは決してあり得ないことでは無いと信ずる次第であります

滿洲五ヶ年計畫の遂行は既に其の第二年目を經過せんとして居るのでありますが、偶々昨年七月北支の一角に支那事變勃發し之が爲五ヶ年計畫實施匆々にして機械物資の獲得困難、海陸輸送の不圓滑、勞力の不足等事變の影響を深刻に受けたのでありますが、整備したる機構の運用と盟邦日本の援助とに依り能く困難を突破して當初年度計畫としては大體豫定に近い成效を收めたのであります、本年更に內外の狀勢に鑑みると共に國內資源の有望性を考慮し積極的大修正を施し戰果擴大に依る物資需給の緊迫に處しつゝも着々豫定の計畫を實行し來たりつゝある次第であつて愈々昨年より各種計畫產業の製品が五ヶ年計畫の所產として產出される運びになつて居ります

若し五ヶ年計畫事業にして大體豫期の通り若くは豫期に近い遂行をしたならば康德九年の生產は約二十億乃至三十億に達する見込であつて五ヶ年計畫事業以外のものに付ても之に直接間接の關聯の下に立つもの比々皆然りであるから其の生產の增加を豫測するならば蓋し甚大なる富の增加であると云はねばなりません、

唯之が遂行の前には多大の困難が横たはつて居ります、それは之等生產擴充に要する資材の獲得難と豐富なる資源に生產資材を巧みに適用して最も大なる成果を舉げるべき人材、技術者の不足難とであります、之が打開の方法としては日本の絕大なる協援の下に滿洲國として官民一致凡有最善の方法を講じつゝあることは大方御案內の通りであります、如何なる方法が此の困難を打開する爲に最も有效であるかは暫く措き結局に於て豐富にして特殊の價値を有する滿洲資源の其の無言の雄辯が、所要の資材と卓拔せる技術を其の身邊に呼び寄せずには置かぬであらうと私かに考へざるを得ないのであります

今や廣東、武漢の攻略が成り場面は專ら長期建設即ち東亞新秩序の建設の段階に入つたことは東亞建設に協力する國家の國民として同慶の至りに堪へません、既に十一月三日の日本政府の聲明に徵しても明らかなるが如く抑も東亞新秩序の建設は盟邦日本年來の根本國策であつて今次征戰を契機として初めて決定せられた方針でも無く武漢攻略を俟つて始めて實行に移されたものでもないと思ふべきであつて既に滿洲建國に依つて實踐に移されてゐるのであります即ち滿洲建國に際し世界の反對を押切つて毅然として獨往邁進した事實は東亞の一角に新秩序新體制の建設を決意し之を敢行したものに外ならぬのでありまして謂はゞ滿洲建國の底流をなす同一イデオロギーの發展するところ今次の征戰となり、再轉して友邦を對象とする長期建設と展開して居るのでありまして時は前後し所は異つて居るとは云へ均しく東亞新秩序の建設であります、然るに滿洲と違ひ支那に於ける長期建設の事業たるや前途幾多のより大なる困難あることは明らかであつて而かも之が完成に依つて初めて東亞全局に亘り眞に新秩序の建設が實現するのであるが故に日滿兩國は凡有力を傾けて目的達成に協力し日滿支三國の互助連環の實效を收むることに邁進しなければならぬ次第であります、然らば其の方法は滿洲として何であるか曰く滿洲產業の開發に全力を傾到し所信を貫徹するの一途であります、之が取りも直さず日滿共同體の經濟力、國防力を增强する所であり惹いては日滿支三國の互助連環に依り東亞新秩序の建設を達成する動力となるからでありと確信するのであります

晝夜用心記（ちうやようじんき）

三村伸太郎・作　木下大雍・畫

（三三）

驚き夢（九）

茂兵衛は、走つた……

闇の河岸を、空地を、寺の横丁を、それから旗本や、大名の下屋敷の立ち並んでゐる塀外を突ッ走つた。

追跡する足音や、聲が、背後の遠くの方で聽こえてゐると思つたら、思ひがけなく、すぐ横丁の方から、大きなわめき聲が、飛び出してくるのであつた。

茂兵衛は、どちらに向いても江戸の地理は、不案內であつた。

茂兵衛は、走つてゐるうちに、よくこんなに江戸には、大きな屋敷や寺ばかりが續いてゐるものだと思つたり……塀蔭に隱れて、空を仰いで、よく星が澄んでゐるが、と茂兵衛は、突拍子もないことを心に浮べて、何か、今、追はれてゐる自分といふものが、不思議な氣持で眺められたりした。

……が、また、ふと、氣がついて見ると、今、隱れてゐる場所は、どうも見覺えがあるやうな氣がすると思つたら一度この塀外には、隱れてゐたのであつた。

さうして見ると、茂兵衛は先刻から、同じ場所をぐるぐるうめぐりをして、逃げ廻つてゐたやうなものであつた。

これが、かへつて、茂兵衛を、追跡の手から、ゆるめる隙間になつたのかも知れない

まだ、その邊に、足音や、聲が聽こえてゐた……

（何も、斬ることはなかつたのだが——）

と、茂兵衛の腹勞した心の底の方から、ちらと、後悔の念が閃いた。

が、また、眼玉を、ぎよろりとさせて『泥棒ッ……』と、怒鳴つた、伴助の顏を思ひ浮べて、茂兵衛は、猛々しい氣持になつて來るのであつた。

（何が、斬つて、惡い……あんな奴は、叩き斬るのが、當然だ……彼奴を、斬らんことには、わしは生きて行けん……）……あの場合でも、自分は、出來るだけの我慢はした筈だが——）

茂兵衛は、何時も、自分は當り前のことをして來たやうな氣がしてゐる。

それなりに、どういふ廻り合せか、巖運の弱い男のやうに、この世の中では、惡い、損な役ばかり引受けて來たやうな氣がするのである。

かう考へてくると、茂兵衛は、何んだか、自分といふ者に腹が立つて來るし、また、ひどく、自分といふものが可哀相な氣がして來て

（さうして、また、おれは、こんな所に、ぼんやり突っ立つてゐるんだ……ふん、間拔けな茂兵衛だ……しつかりしろ、山下茂兵衛……）

茂兵衛は、何か、急に、おのれに腹を立て、かう呟くと、われ知らず、隱れてゐた塀蔭から、のつそりと姿を現して、歩き出したのである。

『御用だッ……』

不意に、闇の中から、かう叫んで、二三人、躍り出して來た。

それから、暫くして、墓地裏の垣根を乘り越えて、西妙寺の境內に、逃げ込んで行く山下茂兵衛の姿が見えた……

書院には、灯がついてゐたが、急に、墓地裏の方に騷がしい足音が聽こえて來るとふッと、消えて三四人の武士らしい人影が、音もなく、走り出て行つた。

書院は、暫くは、闃……。

が、その中には、人の氣配が、かすかに、感じられる。

『先生、お考へがつきましたか』

『さて——』

闇の中に、靜かに、こんな會話のやりとりが聽こえる。

これはまた、薄暗い書院の中に、默然に相對してゐるのは、二人の武士。

先生と呼ばれた人は、四十を二つ三つ越えた溫和な、それでゐて威容のある人物。備前の產、勤王の國學者、藤本鐵石。後年、侍從中山忠光を奉じて、大和十津川に舉兵した人。

暫くして、境內で、怪しい浪人者を摑まへたと、先刻、走り出た武士の一人が、歸つて來て、報告した。

小兒科專門　太田医院　新京神社南横　電③3839

商況欄　二日前場

海外經濟電報

倫敦金塊	七磅八志六片二分一
紐育金塊	三五弗〇〇
倫敦銀塊	二〇片十六分一
同先物	一九片十六分五
紐育銀塊	四二仙四分三
當貨銀塊	五〇留比十六分五

▲市俄古小麥

十二月限	六三仙〇〇
五月限	六六仙八分三
七月限	六六仙八分三

▲紐育棉花

現物	八仙九五
十二月限	八仙六七
一月限	八仙五〇
三月限	八仙四五
五月限	八仙二五
七月限	八仙〇一
九月限	七仙七〇

▲印棉

ブローチ	一六〇留比八分五
オームラ	一四七留比八分五
ベンゴール	一二二留比四分一

カルカツタ麻袋

鐵筋	二三留比十六分五
青筋	二五留比十六分五

▲紐育株式

スチール株	六三弗八分一
アナゴンダ株	三三弗八分五

外國爲替

米英爲替	四弗六六仙十六分一
米日爲替	二七弗三〇仙
米支爲替	一六弗一〇仙
米佛爲替	二仙六三〇〇
英米爲替	四弗六七仙七五
英日爲替	一志二片〇〇〇
英支爲替	八片二分一
英佛爲替	一七八法郎一八
印日爲替	七八留比八分五

▲滿洲中銀爲替

紐育向	二七弗四分一
倫敦向	一志二片〇〇〇

阪神爲替

對米賣買	二七弗四分一　三分九
對英賣買	一志二片〇〇分一　〇〇〇

各地株式市況

▲東京株式（短期）

	寄付	大引
東新	一三六七〇	一三六三〇
大新	七一五〇	七一二五
鐘紡	一四七四〇	一四七四〇
帝新	九〇七〇	九二一〇
洋新	七八九〇	七九三〇
日魯	五六六〇	—
郵船	六三七〇	六三四〇
同新	四七一〇	五六六〇
日石	六六六〇	六七一〇
日立	八四一〇	八三七〇
滿業	六八五〇	六八一〇
電工	六三七〇	六三四〇
東電	三三六〇	三三七〇
日鐵	—	—
滿新	五八三〇	五八二〇
糖新	七四九〇	七四九〇
日曹	五八〇〇	五八〇〇

▲大阪株式（短期）

	寄付	大引
大新	七二五〇	七一三〇
東新	一三六九〇	一三六〇〇
鐘紡	一四七三〇	一四七九〇
鐘業	六八九〇	六八四〇
日魯	五六九〇	五七二〇

▲大連株式（短期）

	寄付	大引
五品	[illegible]	[illegible]
東新	[illegible]	[illegible]
滿業	[illegible]	[illegible]
同新	[illegible]	[illegible]
鐘紡	[illegible]	[illegible]
滿鐵	[illegible]	[illegible]
士木	[illegible]	[illegible]
豆新	[illegible]	[illegible]
大新	[illegible]	[illegible]

各地商品市況

▲大阪綿糸

十二月限	—	[illegible]
一月限	—	—
二月限	—	[illegible]
三月限	—	—

▲大阪綿布

十二月限	—	[illegible]
一月限	—	[illegible]
二月限	[illegible]	[illegible]
三月限	[illegible]	[illegible]
四月限	[illegible]	[illegible]
五月限	[illegible]	[illegible]
六月限	[illegible]	[illegible]

▲東京人絹

當限	—	—
先限	—	—

▲大阪棉花

十二月限	—	—
一月限	—	—
二月限	[illegible]	[illegible]
三月限	—	—
四月限	[illegible]	[illegible]
五月限	[illegible]	[illegible]
六月限	—	—

▲大阪期米

當限	[illegible]	[illegible]
中限	[illegible]	[illegible]
先限	[illegible]	[illegible]

▲大阪人絹

十二月限	[illegible]	—
一月限	—	—
二月限	—	—
三月限	—	—
四月限	—	—

▲橫濱生糸

現物	[illegible]	—
當限	[illegible]	[illegible]
先限	[illegible]	—

各地特產市況

新京

	寄付	引	出來高
大豆現物			
十二月限	[illegible]	[illegible]	一〇車
一月限	—	—	

▲大連

	寄付	大引
袋入十二月限	[illegible]	[illegible]
一月限	[illegible]	[illegible]
二月限	[illegible]	[illegible]
三月限	[illegible]	[illegible]
四月限	[illegible]	[illegible]
三等豆	—	—
豆粕現物	[illegible]	[illegible]
十二月限	[illegible]	[illegible]
一月限	[illegible]	[illegible]
二月限	—	—
三月限	—	—
四月限	—	—
豆油現物	[illegible]	[illegible]
十二月限	[illegible]	[illegible]
一月限	[illegible]	[illegible]
二月限	[illegible]	[illegible]
三月限	[illegible]	[illegible]
四月限	[illegible]	[illegible]

土曜　舊十月十二日　十二月三日　己巳　先負　破　柳宿

東京・本鄉・神誠館

●一白の人　突飛な事に手を出さずば案外の成績を見る　東と辛と癸が吉

●二黑の人　計畫に粗漏なくば次第次第に發展し行くべし　丙と丁と西が吉

●三碧の人　物事縺れを生じ易し飲食物にも注意を要す　丁と艮と辛が吉

●四綠の人　外に對する威勢あれども內に淋しき所あり　丁と癸と坤が吉

小兒科專門　古野医院　電3-5243　八島通七新京神社裏南角

●五黃の人　圓滿平和を目標とすれば德望一身に集まる　西と丁と辛が吉

●六白の人　物事の調子に變動を生じ意の如く成らぬ日　甲と辛と北が吉

●七赤の人　多少外界の支障はありとも進路に差支なし　西と北と癸が吉

●八白の人　小なることに心を痛めず大處に着眼すべし　丙と丁と艮が吉

●九紫の人　事は努力次第にて成るの時障害に挑む勿れ　甲と西と北が吉

長春座　電③五七六六

九日封切　吉田奈良丸特別出演　孝子の印籠　三宅邦子　德大寺伸　女の友情

ニュース	12.00	3.36	7.11
灰燼	12.32	4.05	7.44
結婚の宿題	2.23	5.59	9.35 10.40

二日より八日まで　階下八十錢　正午まで六十錢

帝都キネマ　電②一四〇五　一日より四日間

ニュース		1.4	5.55
幼い英雄たち		2.15	6.3
今宵こそは	11.10	3.2	7.40
淺草〆香	12.8	4.50	9.0 10.0

次週　五日より　マルセル、シャンタールの　巴里の暗黑街　ピーター・ローレの　暗殺者の家　階下　八十五錢

銀座キネマ　電③六四六五　階下四十錢

ニュース		12.55	4.00	7.07
燃ゆる渦卷（後篇）		1.18	4.23	7.30
國際スパイ網		2.18	5.23	8.54
幽靈頭巾	12.00	3.06	6.11	9.17 10.08

四日封切　親なればこそ　淺香新八郎　鈴木澄子　右門捕物帳　一日より三日まで

豫告　三日より　千惠藏映畫大會　江戸の荒鷲　江戸の花和尙　朝日座

豫告　エノケンの　千萬長者　太陽の子　豐の劇

七日より　阪東妻三郎主演　赤垣源藏　鐵火部隊　新京キネマ　日曜日は午前十時より開映

朝日座

現代の英雄	12.0	2.55	5.50	8.50 10.10
前篇とニュース	1.17	4.12	7.09	
女郎蜘蛛	1.55	4.50	7.50	

三十日より二日間　階下三十五錢

新京キネマ　階下八十錢　一日より六日まで

ニュース		12.24	3.44	7.01
起ち上る蒙古		12.45	4.05	7.25
東京千一夜		1.15	4.35	7.55
鞍馬天狗（終篇）	11.00	2.20	5.40	9.00 10.20

豐樂劇場　全館三十五錢均一　二日より五日まで

ニュース		3.8	6.35
二階の花嫁	12.00	3.28	6.56
火華	12.50	4.08	7.46
或る女の道	1.42	5.08	8.33 10.10

岸本チエーン映畫御案內

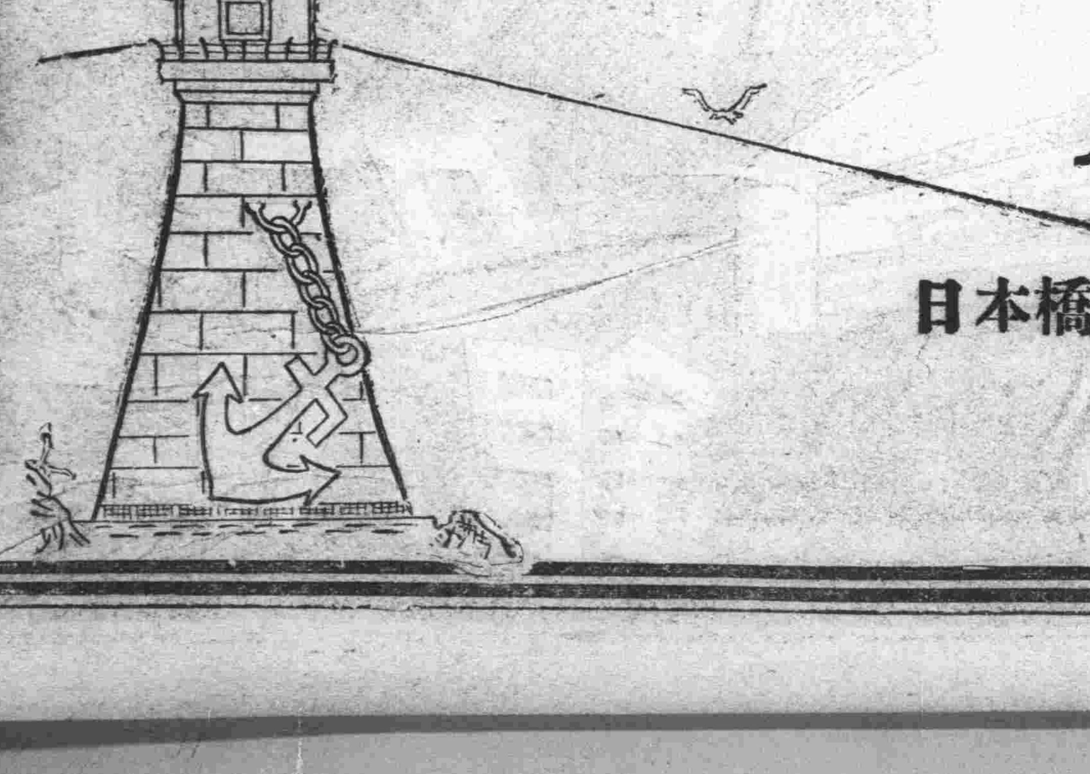

1938年度の

豪華ヒット……ヒット……ヒット

人生行路の碇泊場

日本橋通　港カフエー

ミナトサンゴクイヨ

港35914

（御記憶を）

全滿、全鮮最初の燈台の完成

大正九年十二月十四日 第三種郵便物認可

新京日日新聞

朝刊

【本紙夕朝刊十二頁】

本紙定價 一部五錢 一ケ月壹圓
廣告料金 普通一行 壹圓五拾錢 特別一行 貳圓五拾錢
發行所 新京永樂町四ノ一 新京日日新聞社
電話 編輯局專用（3）三三二五 營業局專用（3）三三〇〇
發行人 十河榮忠
編輯人 松本勇
印刷人 水越內之介

新京永樂町二ノ十 電3-四五六
肛門病科
醫學博士 高田醫院

蔣、學生軍を編制して 自ら司令に當る
兵力不足に大惱み！

【香港三日發國通】重慶よりの報道によれば、蔣介石は兵力不足と募兵意の如くならざるに鑑み今回全中等學校、專門學校、大學に對し學生全部をもつて出來るだけ速かに學生軍を編制すべしと命令したといはれる、これにより動員される學生軍の數は百五十萬と推定される、蔣介石は自らこの學生軍の司令となり、教育部長陳果夫及び軍事委員會政治部長陳誠が兵團長となり、各省政府主席をして地方學生長に任命するといはれる

衢州、玉山、樂昌爆擊
海鷲、中南支に活躍

【上海二日發國通】艦隊報道部二日午後四時發表
昨一日海軍航空隊は中支方面においては衢州（浙江省西部）および玉山（江西省東部）兩飛行場を攻擊し中央滑走路を大破せしめ、構內にあり軍需品滿載の貨車卅輛に對し大損害を與へたり、また南支方面に於ては粵漢線樂昌驛を爆擊し貨車七を粉碎、また顚覆せしめたるほか大小倉庫數棟を爆破しその一部を炎上せしめたり

北支掃蕩狀況

【北京二日發國通】最近の北支掃蕩狀況左の通り
一、井陘（河北）北方二十八キロ、溫湯鎭警備隊は廿九日午前八時同地西北方洪子舖附近の山中に蟠居してゐた迫擊砲、機銃等を有する約五百の敵を攻擊西北方に潰走せしめた、敵遺棄死體五十五、鹵獲品小銃四、彈藥約百五十
一、寶坻（冀東）警備の石川部隊および卡倉鎭（寶坻北方）小鴨部隊は廿九、卅兩日にわたり水持飛行部隊と協力新安鎭（寶坻西方廿キロ）附近に點散する約一千の匪團を攻擊潰亂せしめた、遺棄死體三百卅、鹵獲品小銃七十、彈藥二千、わが損害負傷一

第三次聯合委員會
廿三、四日北京で開催

【北京二日發國通】第三次中華民國政府聯合委員會の豫備會議たる常任委員會は二日午後三時より中南海公園內の聯合委員會事務部で開會、主席委員王克敏、常任委員臨時政府側朱琛、維新政府側溫宗堯三委員外事務部長陳籙、同秘書長李宣威、政務處長何奇峰氏など列席、第三次聯合委員會の開會準備並に議題、反共救國運動及び對日滿外交辨事處設置等について協議を遂げた結果
一、第三次聯合委員會は來る廿三、四の兩日に亘り北京に於て開會、その議題については臨時、維新兩政府の共通事項たる（イ）郵政（ロ）棉花輸出統制（ハ）物資並に貿易統制（ニ）金融の諸問題とする
一、近く兩政府の合同主催で反共救國全國代表大會を開催するが、その日時及び場所については第三次聯合委員會で正式決定する
一、聯合委員會は漸次國外に駐在辨事處を設置するが、差當り先づ東京及び新京に對日滿外交辨事處を設けることゝす、その名稱並に組織等については第三次聯合委員會で決定する
一、尙右の外に臨時動議ある場合は第三次聯合委員會席上に於てその採否を決定することに完全なる意見の一致を見四時閉會した

反共救國敬老大會
五日太原で開催

【太原二日發國通】去る廿三日の反共救國省大會を皮切りに山西省內の反共救國運動は熾烈化し各縣とも順次大會を開催、宣言文を全國に通電し氣勢を揚げてゐるが、これに呼應して各種の附帶事業も行はれ今や山西省內は反共救國の叫びで埋まつてゐる、而してさきに反共救國淸掃大會、同文物展覽會を開いて市民の熱狂的人氣をさらつた太原市公署では五日を期して反共救國敬老大會を開催し七十歲以上の老人を中華代議院に招待して小學兒童の唱歌、兒童劇を觀覽せしむることになつたなほ日本側は特務機關撮影の日本舞踊の映畫を觀覽に供する筈

日華經濟聯盟
天津で結成さる

【天津二日發國通】天津における日華双方民間財界人を網羅して友誼的經濟提携を圖るを目的として生れた天津日華經濟聯盟の結成式は一日午後天津日本人俱樂部で華々しく擧行された

佛議會を召集
八日に繰上げ

【パリ一日發國通】卅日の總罷業が勞働總同盟側の慘敗に終つたにも拘らず政府と左翼諸黨とは依然深刻な對立を繼續してゐる情勢に鑑みダラディエ內閣は十二月十三日召集豫定の議會を繰上げ來る八日に開會するに決定一日この旨發表した

罷業參加勞働者
佛政府嚴罰方針

【パリ二日發國通】社會黨は二日院內議員大會を開催し、議會開會促進を要求するとゝもに倒閣氣勢をあげる筈であつたが、政府が先手をうつて議會開會を八日に早めた結果右議員大會を取止めるに決した、一方政府は一日の關係閣僚會議で罷業後の對策を協議した結果强制管理下にも拘らず三十日罷業に參加した公共事業關係の使用人、勞働者に對しては斷乎嚴罰の方針をもつてのぞむことゝなつた

資本家側罷業勞働者の復歸拒否

【パリ一日發國通】フランス勞働總同盟の指令下に卅日全國に開始されたフランスの總罷業は政府の强硬措置により完全に失敗し罷業參加の勞働者も一日朝よりぞく〳〵各工場に復歸しつゝあるが、資本家側では其復歸を拒否し工場閉鎖等の强硬策に出たゝめ一日は全國各地に小競合を惹起した、即ちボルドーでは飛行機工場が工場閉鎖を行ひ港務部が罷業參加の約半數のドック勞働者の復業を拒否したのをはじめ各工場とも復業拒否の擧に出で、またマルセーユでは金屬化學、石油、建築、食糧等の各工場は全部工場閉鎖し、其他ダンケルク、ロリアン等でも工場閉鎖により罷業勞働者の復業を拒否してをり、各地とも勞働者は大會を開催して氣勢をあげ隨所で官憲と衝突してゐる

滿鐵明年度豫算案決定

滿鐵明年度豫算はこの程成案を得たので上京中の佐々木副總裁は來る六日空路歸連、當局と最後的打合を行ひ豫算案を携帶來る十六日木村經理部次長、熊本第一豫算係主任を帶同、再度上京の上對滿事務局に詳細說明をなし認可申請の手續をとることになつた

拓務行政の統一へ 開拓總局を新設
明年一月より實施

拓務行政の統一强化を目ざしかねてより產業部、企畫處に於て立案中の開拓總局新設に關しては此程成案を得、目下法制處に於て官制作成を急ぎつゝあるが、同局機構は現在の拓務司を統合し產業部外局として左の三處を置くことに決定、近く人事並に豫算關係の決定次第國務院會議に上程可決の上、明年一月一日より實施することになつた
開拓總局の機構並に所管事項は左の如し
▲總務處＝土地の買收並に利用を司る▲招墾局＝現在の拓政司の所管事項を移管し日鮮移民並に滿人の國內移動に關する事項を司る▲拓地處＝主として干拓事業に對する事項を司る

日滿一元的機關
政府、更に樹立を考究

從來土地利用ならびに日鮮移民等の拓務行政は滿洲國側は拓政司、滿洲拓植、滿鮮拓植等の各機關により多頭的に行はれて來たが、開拓總局の新設により一應これで整備をみ農地の綜合的利用、土地制度耕地干拓事業、移民と一般農民との關係及び滿人移動に關する統制等に關し總括的機構が確立された譯であるが、なほ拓務省ならびに拓務委員會との關係は現在のまゝ未解決の狀態にあるので今後日滿を通ずる强力なる一元的拓務行政機關の樹立が必要とされ、政府においても更に研究を續ける方針である

古莊中將歸還

【東京國通】廣東攻略戰に赫々たる武勳を樹てた南支派遣軍最高指揮官古莊中將は、不幸病を得て更迭、二日午後一時卅五分東京驛着歸還したが中將は午後三時參內、閑院參謀總長宮殿下をはじめ奉り板垣陸相侍立のもとに天皇陛下に拜謁を賜はり具に軍狀を奏上した、畏くも天皇陛下には同中將に對し御嘉賞の御言葉を賜ひ、更に種々病將軍を犒はせられた御由で、將軍は恐懼感激して御前を退下したが、更に畏き邊りでは御慰勞の思召により御紋付銀花瓶一個ならびに酒肴料金一封を下賜あらせられた

情報部擴大案
總裁と企畫準備會を新設
政府內に意見擡頭

【東京國通】國民總動員の强化に伴ひ內閣情報部を擴充して啓發宣傳の中心機關たらしむべしとの要求は豫て官民關係方面より齊しく主張されてゐたところであるが、愈々懸案の國民總動員組織の結成も具體化せんとし、その活動組織が內閣直屬の下に結成されんとする氣運が濃厚であるのでこれと關聯して必然的に情報部との關係を如何にすべきかと云ふ現實問題に當面するに至り情報部改組問題が又復擡頭するに至つた、而して目下內閣の一部に於て唱へられてゐる改組意見は現在の勅任情報部長の上に親任官の情報部總裁を設け、同總裁は內閣總理大臣の指揮命令を受けて情報部の活動全般を統括せしめ併せて國民總動員機關の首腦者と密接なる聯絡を保たしめんとするもので、情報部事務局と新機關との間には企畫準備會とも云ふべき新組織を設け企畫立案の折衝に當らしめやうとするのがその骨子である、なほ情報部總裁の新設によつて情報部長は部內の事務的統括とゝもに新機關の理事長と聯絡をとることゝなる仕組である

明年度豫算概算（內譯）
きのふ閣議で正式決定

【東京國通】昭和十四年度歲入、歲出豫算概算は二日の閣議において正式に決定をみたが、之が內譯は左の如し（單位百萬圓）

△歲入	
經常部	二、三七二
臨時部	一、三二一
內譯	
普通歲入	四二八
公債金	八〇九
前年度剩餘金繰入	八四
計	三、六九四
△歲出	
經常部	一、九六二
臨時部	一、七三一
計	三、六九四

なほ內務省豫算は
內務省 二五一
でその他各省は既報の通りである

歲入計畫內譯

【東京國通】十四年度豫算の財源となるべき歲入計畫は租稅及び印紙收入のみで廿一億五千九百九十七萬一千圓といふ好調であるがこれが內譯は左の如くである（單位千圓）
△歲入
經濟部二、三七三、八二五
租稅一、七四一、八三〇
（主なるもの－所得稅八〇九、四七〇、營業收益稅一一三、四八八、酒稅二五四、七六七、砂糖消費稅一一七、六八七、關稅一七九、一九五）印紙收入九〇、一二二
官業及び官有財產收入三七一、六一九、通信事業特別會計納付金八一、五〇〇、日本銀行納付金一五、六七六、雜收入六五、一五〇、敎育改善及び農村振興基金特別會計より繰入六、九二六
臨時部一、三二一、九二六
官有物拂下代七、一九二、雜收入六一、八五三、公共團體工事費納付金五、二八八、公共團體工事費分擔金繰入一、九四八、學術研究獎勵金受入三三九、特別會計より繰入一、七二三、保險會社納付金三、三五二、輸出保險收入一、六七五、輸出入...
出資金前借保證收入三、七二八、臨時利得稅二一九、八四五、利益配當稅三五、三〇四、公債及び社債利子稅一、四四三、通行稅九、二四三、入場稅八、一一四、特別入場稅一〇五、物品稅五三、九六一、特別會計より一般財源受入六、七〇〇、公債金八〇九、二三七、前年度剩餘金繰入八四、一六〇
歲入合計三、六九四、七五二

主なる歲出計畫

【東京國通】十四年度歲出豫算の新規計上額中主なる經費左の如し（單位千圓）
一、支那事變に關する經費
軍事扶助等銃後對策に要する經費九七、八八〇
物資需給調整に要する經費一三、二五七
その他五五、〇一八
合計一六六、一五五
二、生產力擴充に關する經費五六、三八一
三、輸出增進に關する經費一八、二六〇
四、民間航空及び防空に關する經費
民間航空に關する經費一九、四四九
民間防空に關する經費四、九四二
合計二四、三九一
五、治水に關する經費九、八六五

外務新規要求

【東京國通】昭和十四年度の外務省豫算總額は五千五百萬圓であるが、內新規要求事項の主なるもの左の如し（單位萬圓）
在外公館など新設費一一二
在外教育費補助增加六三
在支領事館警察擴充强化二四三
通商振興に要する經費八一
國際文化事業費一五〇
支那事變に要する經費（電信費、臨時職員費、臨時事務費、支那事變による在支居留民及び邦人機業被害調查費等）一、三九八

池田藏相談

【東京國通】豫算閣議終了後池田藏相は左の如く語つた（寫眞は池田藏相）

昭和十四年度豫算の編成につきましては去る七月八日閣議決定になりました豫算編成方針に基き刻下各般の施設を事變目的遂行に向つて集中するの建前を堅持するとゝもに物資金及び勞力等の需給の調整及び海外拂の增加の抑制等にも細心の注意を拂つたのであります、なほ既定經費の節約を行ひこれによつて得たる財源は時局柄緊要なる經費に振向けることに努めたことは申し上げるまでもありません、以上の如き次第でありますから昭和十四年度において新規に計上することゝ致したものは臨時軍事費財源繰入、銃後對策費等の事變關係經費、輸出增進に關する經費、生產力の擴充に關する經費、河川改修並に砂防工事に關する經費民間航空防空に關する經費馬政計畫實施に要する經費等でありましてその他の經費は極力切詰めてありますので豫算の內容實質は前年度に比しさらに一層事變本位的なものになつたと申して差支へなからうと思ひます、次に一言致して置きたいのは租稅收入の增加についてゞあります、租稅收入は前年度に比較し一躍二億六千四百餘萬圓の增加となりその總額は實に二十億六千九百八十餘萬圓の多きに上つてをります、これはとりもなほさずわが國經濟力の强靭さと

進展力

とを如實に示すもので心强い限りであります、本年の豫算編成に當りましては先づ各省の概算供給額を審查致しました上一應の查定額を各省に內示それ〴〵折衝を重ねたのでありましたが、各省の時局に對する深き認識と國家財政に對する協力とによりその折衝も極めて短時日の間に至極順調に進行し本日一般會計昭和十四年度概算の閣議決定を見た次第であります、時局重大の際豫算編成が無事圓滿に取運びましたことは邦家のためまことに慶賀に堪へない次第であります

誠意ある回答を督促
下村・ゴ會談

下村駐哈外務局特派員は一日ソ聯駐哈總領事代理ゴルブッオフ氏と會見、駐ソ滿洲國領事館の安全確保に關する十一月廿六日の滿洲國側提案につきソ聯側の回答を督促した、これに對しゴ總領事代理は若干の問題は既に相互に保障されたるものと見做し得るも、その他の懸案に對しては今後の交涉により逐次解決したしと述べ問題の根本的解決に關して誠意ある態度を示さなかつた、よつて下村特派員は重ねて滿洲國の提案に對するソ聯政府の誠意ある回答を督促して會見を終つた

芳醇無比
酒は五色蘭
一升瓶詰二圓
新京 西村洋行

偶語

結核療養の權威であり滿洲における低溫生活の提唱者である南滿保養院長遠藤繁淸博士は在滿邦人の冬季生活の改善について▼一體日本人が內地にゐた時寒中如何なる溫度の室內で暮したかを考へて見るがよい▼內地の冬の室內は寒い本州中部から關東東北にかけては小學校で硯の墨が凍つて磨れなくなることは稀らしくない日本で冬季最も暖い九州地方でも室內溫度攝氏二十度などゝいふことはない筈だ▼そういふ地方から渡滿した邦人でも滿洲よいとこペチカを焚いて冬の最中に浴衣着るといふ生活をしてゐるのである▼然も室內の空氣流通は最惡だしこれでは全く病弱を待望してゐるやうなものだと評してゐる▼專門家の言を全部實際生活に取入れることの可否は別問題として在滿邦人の冬季生活に改善の要あることは何人も認めるところであらう▼現下非常時に於て國家的に見て血よりも肉よりも貴い石炭を浪費して健全體を病弱に導くが如きことは我々の自覺すべき最も大切なる事柄の一と言へる

人事往來

▲松岡瑞雄氏（滿鐵）二日來京ヤマトホテル
▲中富貫三氏（滿航）國都ホテル
▲黑田啓氏（實業）同
▲村崎正道氏（三菱重工業）同
▲遠野貞德氏（天滿織物）同
▲濱田專司氏（同）同
▲有馬純信氏（住友社員）同
▲大杉繁氏（京大教授）滿蒙ホテル

御厨大佐逝去

【東京國通】參謀本部員步兵大佐御厨正幸氏は今次事變勃發以來中支軍幕僚として活躍中であつたが、武漢作戰中不幸病を得て歸還の途十一月廿五日長崎において逝去した、享年四十、同大佐は陸士三十三期生、陸大優等で卒業し將來を囑望されてゐた

乾咳に特に良効あるせき藥はこれ！

實に滿洲生活は夏と冬との交響樂です、屋內では眞夏のやうな暖かさ、そして一歩外に出ると肌をもつんざく空風と共に濛々たる砂塵です。

大陸の空氣は別です！ 先づ第一にやられるのは乾咳に始る呼吸器病です。內地の咳とは違ひ、痰が少ない、腹の奥から絞り出す苦しい痙攣性のせき、斯様な乾燥性咳嗽には普通の鎭咳劑では間に合ひません、チミツシンが一ばん良く効きます。

チミツシンは……百日咳や乾咳に良く効き、味は蜜のやうに甘く、服用容易、劇藥含有の鎭咳劑とは違ひ、胃腸障害の虞れもなく、極めて安全な大陸向きのせき藥として異常な好評を博して居ります。

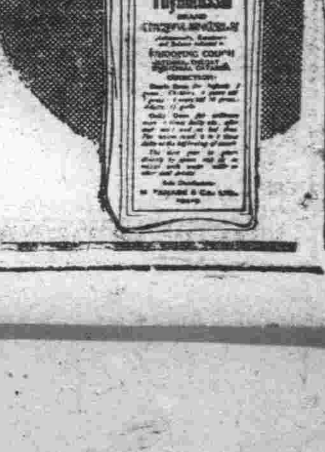

チミツシン

一圓十錢 貳圓 試用瓶もあり 藥店にあり

東京市日本橋區本町
株式會社 田邊元三郎商店

社說
國民政府の苦悶

敗戰に次ぐ敗戰によつて支那國民政府の苦惱は愈よ深刻化して來てゐる。そして、ただに戰局失陷による直接的な苦悶の外に、一方には財政經濟の困難より來る苦惱を嘗めねばならず、更にその上に統制の維持が漸く保たれ難くなつて來てゐることが次第に暴露しはじめてゐるのである。

この第三の點について、重要な契機となつたのは、言ふまでもなく先般の支那共產黨の聲明發表であつた。それは實に公然と共產黨員が國民黨組織內に入り込むことを要求したものであつたのである。果然これに對して國民黨としていかなる態度を取るべきかといふ問題に關して、孫科、于右任、宋慶齡等の左翼聯共派と陳果夫、陳立夫等の反共派との對立は激化し來つてゐると報ぜられてゐるのである。

このためつひに蔣介石は國民黨總裁の名を以て、本件は迫つて合法的手段により適當に解決すべきを以て黨員は濫りに意見を外部に發表するを許さずとの訓令を發したとの事である。それとゝもに國共問題に關する一切の新聞報道と論評を嚴禁したといふのであるから、紛糾の程度も察せられるといふものである。斯くの如き情勢は、他の見方からすれば、國民政府がそれに協力を約束した支那共產黨から鼎の輕重を問はれつゝあるものに外ならぬのである。國民政府として果して此の問題をよく解決し得るかどうか、甚だ疑問であると言はねばならぬ。

次に注目すべきことは、國民黨副總裁たる汪精衛が最近遊擊戰々術を非とする見解を發表してゐる事實である。その言ふところは、日本は先づ重要地點を占領しそれより漸次國土の全面を占領するに至るであらう、これに對するには遊擊戰を以てしては駄目である、しかも遊擊戰を行ふ際には擅に民間資材を收奪し生活の安定を不可能ならしめ民衆の力量を破壞する、民衆の物資は抗戰の力量であるのだからこれを勝手に破壞することは自滅を圖るに等しいといふのである。これは明らかに共產黨の毛澤東等によつて唱へられた戰術を攻擊したものである。當面の戰略問題についてさへこのやうな意見の背馳が生じてゐるのである。しかし乍ら、それだからと言つて、今の國民政府に果して汪精衛の言ふが如き全面戰爭を行ふ準備と力があるのかどうか、此處にも國民政府は非常な苦悶に面せざるを得ないであらう。

われ／＼として、國民政府內部の軋轢を過重評價することはあくまでも避けねばならぬ。しかしながら、事實はつひに事實である。國民政府の苦惱が內外ともに愈よ深刻化しつゝあることは疑ひを容れぬ。更にこれをその最後にまで追ひやらねばならぬのだ。

日支相携へて
東亞の新秩序實現
梁院長國民に告ぐるの書發表

【南京二日發國通】維新政府行政委員長梁鴻志氏は一日國民に告ぐるの書を發表、廣く天下に所信を披瀝したがその要旨左の如くである

□

今回各省市縣より代表を選出し統一政府樹立を要望せしが右は維新政府の希望と全く合致せり、この機會に國民に告ぐ

一、去月十五日余は日本を訪問各方面の要人と會見せるが朝野とも支那と提携、東亞新秩序樹立を要望せるに一致せり、日本はあらゆる部門に於て戰爭の影響を受け居らざることを知ると共に友邦の國力の如何に充實せるかを如實に感知せり

一、日本は東亞の和平を保證する信念を有す、日本は明治維新以來國力進展に努め日進月歩世界一等國の地位をかち得、東亞和平保證の實力を有するものなり、今次の倒蔣運動も東亞和平の障碍を除去するものにしてその實實を全うすべきは確信して疑はず

一、日支合作は歷史の必然性によるものにして日支の同文同種は世界周知の事實なり、密接に統合すべきものなること論を俟たず、而して兩國經濟合作につきても支那國民は日本を仇敵視する心理改造の決意を有するの要あり、必ず永存し然らざれば必ず不利に終らん、日支は唇齒輔車の關係にあり、支那は日本と提携しその技術と資本を借り我の物資、資源と有無を有通じ東亞の新秩序實現を期すべきなり

以上は日支提携の必然の理由にして余の深く信ずると共に實行せんとするものなり

五中全會を明年一月に延期
國共兩黨の對立から

【香港二日發國通】當地の支那紙が重慶よりの特電として報ずるところによれば中國共產黨側の新國共合作案に對する國民黨の態度と新抗戰段階に對する最高方針を決定するため五中全會は本月十五日開催の豫定であつたが、國共兩黨問題及び國民黨內部の意見對立があり且つ中央軍の西遷問題で軍事情勢に對する見透しがつかないので一ケ月延期して明年一月中旬開催するに決定した

▽……盧山の外人救出し協議

勞働統制法
一日公布さる

勞働統制法は去る十一月廿一日の第五十六次國務院會議を通過、廿九日の參議府會議の諮詢を經て一日之を公布した

△勞働統制法

第一條　本法は勞働力の有效なる使用を圖る爲勞働資源を涵養確保し勞働力の需給を調整補導し勞働者を保護することを目的とす

第二條　勞働者を使用又は供給する事業者にして民生部大臣の定むるものは其の認可を得て勞働者の使用若は雇入又は勞働の對價若は條件に關し統制協定を締結することを得

第三條　統制協定の變更、廢止、加入及脫退は民生部大臣の認可を受くるに非ざれば其の效力を生ぜず

第四條　第二條の事業者統制協定を締結せざる場合に於て民生部大臣必要ありと認むるときは當該事業者に對し勞働者の使用若は雇入又は勞働の對價若は條件に關し統制協定を締結すべきことを命ずることを得

前項の事業者前項の命令に從はざるときは民生部大臣は前項の事項に付統制上必要なる命令を爲すことを得

第五條　民生部大臣は前項の事項に付統制上必要なる命令を爲すことを得

第六條　民生部大臣必要ありと認むるときは統制協定を變更又は廢止することを得

第六條民生部大臣必要ありと認むるときは第二條の事業者にして統制協定に加入せざる者に對し統制協定に從ふべきことを命ずることを得

第七條　民生部大臣は勞働者を使用又は供給する事業者に對し勞働者の募集又は供給に關し統制上必要なる命令を爲すことを得

第八條　民生部大臣は勞働者を使用又は供給する事業者に對し勞働者の保護又は輔導に關し必要なる命令を爲すことを得

第九條　民生部大臣は前二條の一部を省長又は新京特別市長に委任することを得

第十條　民生部大臣勞働者を確保する爲必要ありと認むるときは第二條の事業者に對し勞働者の保有に關し必要なる命令を爲すことを得

前項の處分に因り生じたる損失は民生部大臣の定むる所により之を補償することを得

第十一條　公共の事業を行ふ爲緊急已むを得ざる場合は滿洲勞工協會は當該事業地を管轄する省長又は新京特別市長に對し勞働者の募集の斡旋を申請することを得

省長前項の申請を受けたるときは管內の市長、縣長又は旗長に對し募集に應ぜしむべき勞働者の員數を割當て募集の斡旋を爲すべきことを命ずることを得

新京特別市長第一項の申請を受けたるとき又は市長縣長若は旗長前項の命令を受けたるときは民生部大臣の定むる所に依り管內の勞働者に對し募集に應ずべきことを命ずることを得

第十二條　前條第一項の場合に於て管內の勞働者の不足其の他の事由により當該事業地を管轄する省長又は新京特別市長所要の勞働者をして募集に應ぜしむること能はざるときは民生部大臣は其の申請により事業地外の省長又は新京特別市長に對し募集に應ぜしむべき勞働者の員數を割當て募集の斡旋を爲すべきことを命ずることを得

前條第二項及第三項の規定は前項の場合に之を準用す

第十三條　前二條の場合に於て省長又は新京特別市長は滿洲勞工協會に對し募集に應じたる勞働者の賃金其の他の待遇に關し保護上必要なる命令を爲すことを得

第十四條　勞働者の供給は業とせんとする者は其の主たる事務所の所在地を管轄する省長又は警察總監の許可を受くべし

第十五條　勞働市場は地方團體又は滿洲勞工協會に非ざれば之を管理又は經營することを得ず

第十六條　外國勞働者は治安部大臣の指定する外國の勞働者にして左の各號の一に該當するものに非ざれば入國することを得ず但し條約により入國に付旅券査證を要せざる者は此限に在らず

一、當該國政府の發給する身分證明書を有する者

二、治安部大臣の指定する者の發給する身分證明書を有する者

第十七條　前條第二號の身分證明書を發給する者は治安部大臣の定むる所により其の許可を得て手數料を徵收することを得

第十八條　民生部大臣の定むる勞働者に就ては本人又は使用者は民生部大臣の定むる所により勞働者登錄及勞働票の發給を受くべし

第十九條　民生部大臣は勞働者を使用する事業者に對し民生部大臣の定むる所により定期又は臨時に勞働者の使用計畫書の提出を命ずることを得

第二十條　民生部大臣は第二條の事業者に對し民生部大臣の定むる所に依り定期又は臨時に勞働者に關し必要なる事項の報告を命ずることを得

第二十一條　統制協定に違反したる者又は第四條第二項若は第六條の命令に違反したる者は五千圓以下の罰金に處す

第二十二條　第七條、第八條又は第十條の命令に違反したる者は三千圓以下の罰金に處す

第二十三條　左の各號の一に該當する者は三百圓以下の罰金、拘留又は科料に處す

一、第十四條の許可を受けずして勞働者の供給を業と爲したる者

二、第十五條の規定に違反したる者

三、第十九條の規定に違反し使用計畫書を提出せず又は虛僞の使用計畫書を提出したる者

四、第二十條の規定に違反し必要なる事項の報告を爲さず又は虛僞の報告を爲したる者

第二十四條　前三條の規定の適用に付ては康德五年勅令第二百二十五號行政法規の罰則適用に關する件に依る

附　則

本法施行の期日は勅令を以て之を定む

本法施行の際現に勞働者の供給を業とする者本法施行の日より一月以內に其の主たる事務所の所在地を管轄する省長又は警察總監に屆出たるときは本法に依る許可を受けたるものと看做す

國防皇軍慰恤獻金品（本社取扱）

一金二萬七千〇〇七十四圓十四錢五厘（關東軍司令部）
一慰問袋千三百五十個（同）
一金七十圓軍用家畜慰問金（同）
一金三百圓也（國防館基金）
一金五千二百五十三圓三十四錢（駐滿海軍部）

累計三万二千四百二十七圓四十八錢五厘
……十二月一日迄の分……

昭和十三年を顧みて（三）
躍進の一途を辿る 政治、外交、產業

記者　小坂正則

人事處　政治の運行に豫算とゝもに最も重要な部門である人事處の一年は、人事制度の確立實施と治廢後の人事調整に實に多忙であつた、二月十一日附でイタリー國特命全權公使に徐新京特別市長を任命、同參事官に三城新京稅關長、于靜遠氏を新京市長に、馮社會司長を哈爾濱市長に、韋煥市々長を濱江省長に、森田鐵路司長を錦州省次長に任じた初人事以來、中央、地方を通じて簡任官、薦任官、委任官の各級に亘り二千を超ゆる多數の異動を行つてゐる、三月の中堅官吏二百餘名の異動、九月の縣長、副縣長級の異動、十一月の協和會入りに伴ふ地方異動、九月の皆川敎育司長の協和會入りに伴ふ田村敏雄氏の敎育司長、山梨氏の稅務司長、原氏の專賣總局副局長各就任、及び同月の通山口、神尾各次長辭任に伴ふ異動、關口首警副總監の蒙疆入り、田村仙定氏の同總監、大島牡丹江長省の辭任、澁谷警務司長の同省長就任、植田貢太郎氏の警務司長、竹內奉天省次長の辭任等は其主なるものであつた、本年の地方官吏の異動について特に目を惹くのは副縣長と警察官の交流中央と地方との交流等であつたが人事處が中堅官吏の異動に對して非常に旨くやつてゐるに反し、簡任官級の異動に幾世人の首肯し得ざる所謂眼界の限定された人事を行つてゐるのは、人事の異動に「斷」の缺如によるものとみられる十一月現在の滿洲國官吏の中簡任官級は二百三、四十名、薦任官級四千六百餘名であるが、十月より實施の文官令の實施により新たに高等官試補が置かれ、人事處當局で目下これが調整に大童で本年末を以て任官者が相當數に上るものとみられる、源田處長が外遊から歸京して以來、精根を打ち込んでデッチ上げた文官令及び給與令が十月から實施されたが、これに對する批評は未だ錯すに時日を以てしなければ輕々に論じられないが實施直後に人事處長が各地に出張して宣撫演說をしてゐるのをみて、總務廳の事前對策といふか、政治的手腕が拙かつたことは否定出來ないであらう、半島人に關して何等の規定のないのは會後に殘された唯一の問題であらうが文官令の實施による總べての點について、その責任を人事處のみに負はすは酷に過ぎるものであり、松崎規劃科長、源田人事科長以下各科員の努力は大いに買つて然るべきであらう

法制處　治廢準備のため昨年來、多數の法令を政府が公布したゝめ、法制處は晝夜兼行これが審議に當つたが、本年に入つても法令の公布は漸次增加し十一月三十日までに勅令二百六十七件、院令二十七件、豫算關係十六件、條約三件の多數に達してゐる、條約三件は七月十五日の滿獨修好條約の成定、八月二十七日の日滿伊貿易協定の締結、十一月十八日滿伊貿易協定の締結で、法令中の特に時局を反映した主なるものでは、二月の國家防衛法案の公布、四月の國家總動員法案、三月の改正暴利取締令、滿日司法事務共助法の公布、擔保附社債信託法、八月の銀行資金統制法等を擧げることが出來る、人的方面では四月松木法制處長が參議府秘書局長專任となり青木佐治彥氏が法制處長に就任したのを初め參事官田村仙定氏の首警副總監、參事官藤塚林平氏の特許發明局總務科長、同生松澤氏の中國通商代表同武藤富男氏の弘報處參事官木付鎮雄氏の官房文書科長に各轉出し、錦州地方院の米田次長、吉林省地方科長の荒川秀次氏、經濟部の今里進三氏が各參事官として法制處に入るなど相當廣範圍の異動があつた。

◇……◇

このほか官房關係としては建國の元勳鄭孝胥氏が三月廿八日午前十時薨去し、滿洲國最初の國葬が營まれた、また文書の收發が十一月三十日現在で二萬七千七十七件に及んでゐることは政府公報一萬一千部の發行とともに國務院の擴大されたことを如實に物語つてゐる

獻納兎狩り

期日　十二月四日（新京發……午前十時、新京着……午後五時）
場所　小八家子
募集人員　二百名
會費　大人一圓五十錢、小人七十五錢（辨當各自持參）
申込締切　十二月二日（但し期日前も滿員の節は申込みを締切る）
申込場所　新京日日新聞社　電③三八八〇
（ローマンカトリック天主堂、修道院見學、余興賓探し、晝食に豚汁を接待す）

主催　新京特別市公署　新京日日新聞社
後援　新京交通會社

NIKKE GALLERY

ニツケ開店記念感謝賣出し

ニツケ實用良品數十種
數百點の破格割引奉仕
と喫茶半額サービスデー

こゝに迎へる開店記念日。感謝の意味を撤底致す可く。ニツケ特選實用良品の全般に亘り。破格割引奉仕と。四日の日曜日にはお家族。五日は皆樣デーとして。ニツケパーラーの喫茶半額サービスを致します。皆樣お誘ひ合せの上。どしどし開店記念感謝賣出しにお出かけ下さい

3日より7日まで　5日間

新京大同大街
電②二九一六……八

ニツケ

御挨拶

聖戰一年有半、東亞再建の時に會し皆樣のニツケも亦此所に第三周年の開店記念日を迎へる事が出來ました。常日頃から國都文化の溫床等と過分の御讚辭を頂いてをります當社も、皆樣の御愛顧御引立に應へ得可く、最善の商品整備、最大の奉仕精神に力を盡して參りました。幸に國策經濟線上に軌道を進め、國運に添ふて當社の社業も進展の一路を辿つて居る今日で御座ゐます新京の皆樣の御役に少しでも立ち得る事を皆樣への謝恩の心とし、當社の誇りとも致す次第で御座ゐます。乍失禮紙上を以て御挨拶申し上げ、今後一層の御眷顧を願ひ申し上げます。

讀者の領分

火災期に臨んで感ず

十一月二十七日附御紙朝刊にて社說「滿洲の冬の問題」を拜讀しましたが、眞にもつて然り特に最近に於ける國都新京の火災は眞に憂慮すべき現象であります、火災に次ぐ火災、消火陣の活躍を多謝すると共に市民の反省を要望するものであります

次に近代都市新京の高層建築物備比する反面に比較的消防機關の不備は時節柄とは云へ爭はれぬ事實であります、又市民の防火思想の缺除は又其の上をゆく薄弱さ眞に寒心に堪へぬものがあります

殊にして國都消防陣の一大改革擴充が着々として報ぜられてゐる事は御同慶の至りでありますが未だに火災虛報等の悪德漢のあるを新聞紙上に散見するは遺憾千萬此種不德漢の徹底嚴罰を必要と共に尙一層消防々火思想知識の普及徹底の必要も感ぜらるゝのであります、尙又新京の如き急激に發展した都會の建築物、特に賃貸を目的としての速製木造アパート、ビル、或は鐵筋コンクリートにしても此の種建築物に相當なる防火設備或は非常用避難設備の無い處を見受けられる、これ等の建築物の萬一失火の場合を考へる時眞に憂慮すべき現象が現れる事は勿論火を見るより明か火を見てからは既に遲い、場合に依つては貴重なる幾人か幾十人から人命を犧牲とする事は必定泥縄式かも知れませんが、此の種建築物の非常時に於ける住民の適當なる避難方法を講じさせると共に、市民各位の防火知識の普及と消防機關の充實とは現下昨今の例に徵しても緊急事であり、大にして國家非常時の緊急事でもあるのであります

過日の某デパートの如き慘事を二度と繰返さぬ事と消防手の防衣の乾く暇も無き失火に次ぐ失火を激滅させる事は市民の責任でもあります、貴重なる紙面を拜借して憂慮のあまり一言申述べた次第であります（憂慮生）

（投書歡迎、匿名不可）

割增金付儲蓄債券 十日から賣出し

貸出資金も御利用下さい

滿洲興業銀行では政府の命により第三回有獎滿洲儲蓄債券（割增金付儲蓄債券）二百萬圓を來る十二月十日から十日間に亘つて賣出すことになつてゐるがその賣上金は從來と同樣全部を擧げて滿洲國內中小商工業者の爲めの貸出資金中に繰り入れられるもので、これによつて

同行 は將來益々增加の趨勢にある中小商工業振興資金の充實を期してゐる、同行は康德四年一月創立以來國內の中小商工業者に對する金融の圓滑を促進すべく不斷の努力を拂ひ當初は不取敢貸出限度を六大都市とそれ以外の都市とに區別し前者の場合一人當り五千圓以內、後者の場合三千圓以內とし又貸付先に對しては公共團體其他特殊の業種を除き又期限も一年以內とする等諸種の制限を設け貸出を實施してゐたが、昨年十月以降限度を六大都市八千圓、其他を五千圓に擴張し同時に期限も三年以內と爲し得る事に改め續いて本年二月同行の賣出にかゝる有獎滿洲儲蓄債券の賣上金を政府の認可に基き中小工業貸付資金に充當する事になり、此分に付いては特に限度を三萬圓まで擴張し、期限も五ケ年以內に伸張する等劃期的改正を行つたのである、ところが其後更に四圍の狀勢に鑑み一層中小商工業金融擴大の要を痛感せる同行では本年九月以降債券金による特別扱を止めこれが資金を同行の一般中小貸出資金中に繰入れると

同時 にその貸出條件にも徹底的な改廢を行ひ現在に及んでゐる、その現行貸出條件は左の通りである

一、借入人の資格
中小商工業者、小資力者並に其等を以て組織せられたる各種組合

一、貸付金額
（イ）個人又は會社の場合三萬圓以內但し無擔保及信用扱は一萬圓以內
（ロ）組合の場合
限度に制限なし

一、期限
（イ）無擔保及信用扱、一ケ年以內
（ロ）有擔保及組合の場合、五ケ年以內
但しやむを得ざるものに限り七ケ年以內

一、擔保及保證人
擔保の有無に拘らず確實なる連帶保證人一名以上を徵す
但し無擔保及信用扱ひの場合は二名以上尤も左記の場合に限り連帶保證人の徵求を免除することを得
（イ）當行又は確實なる他銀行の預金
（ロ）規定商品、有價證券

尙同行創立以來の中小業者に對する資金放出狀態を見るに上記の沿革と相俟つて增加の一途を辿り現在では左の如き巨額な數字に達してゐる

	貸出人數	貸出金額
康德四年 一月末	一、四三七人	二、三三三、四三三圓
同 六月末	一、五五五人	三、一七六、三三二圓
同 十二月末	二、〇七五人	五、〇三四、二六九圓
康德五年 六月末	二、八一〇人	五、八四〇、三四一圓
同 十月末	三、七九七人	一九、六〇七、三九六圓

鮮滿支交通業務の一大刷新を斷行

＝滿鐵、鐵道一貫經營に邁進＝

北支方面の急速なる發展に伴ふ鮮滿支を結ぶ交通關係の緊密化に鑑み

滿鐵 では各關係運輸機關と合議の上日滿支客貨連絡運輸、同空陸連帶運送その他各種連絡規則を制定し鮮滿支間交通連絡の積極的强化擴充に努めてゐたが、これら諸規則は北支に於ては北寧鐵路即ち北支鐵道中唯一の本營業線たる山海關、北京間のみを包含したものなので將來北支交通會社が設立され目下假營業中の各線が漸次正式營業に復歸しその業務形態が確立した曉は前記諸規則の北支に於る適用範圍擴充その他新事態に即應する改正を行ふ要あり且つ相互間における運賃機構の接近乃至合理化、車輛直通業務の圓滑化或は現行釜山、北京間直通急行の延長、運賃など全面的に亘つて交通連絡業務の一大刷新を圖り以て鮮滿支を通ねる大陸鐵道一貫經營の理想實現に向つて邁進すべく北支交通會社設立の切迫と共にこれらの諸懸案は順次具體化するものと觀測される、なほ以上の中鮮滿支間車輛直通業務の刷新に就ては既に滿鐵に於て之が立案を終り北支交通會社設立直後同會社並に朝鮮鐵道局との間に正式折衝を開始する段取であるが同案は現行鮮滿間車輛直通及び滿支間車輛直通兩協定を廢合統一し之に

適當 の改正を加へ新たに滿鐵、鮮鐵交通會社三車輛直通協定を締結せんとするものである

盲目的大豆增產獎勵 國民を急地に陷る

建岡金平

滿洲農民の生命とする大豆の輸出不振に對し、價格を現在以下に引下げるために折角買氣ある對日輸出量に制限を加へよと云ふ如き軌道を脫した暴論者さへ表はれた、大豆增產を盲目的に獎勵した當事者何の顏せあつて農民に見へるか

一昨年來諸物價は益々として昂騰する中に唯一つ大豆價格のみ續落して居る、一昨年產は七圓を常價とし昨年產は六圓二三十錢を中心としたものが本年產は五圓三十錢と激落し而も尙輸出不可能であるを理由とし、輸出の大宗品として市價の向上を計るを主眼とすべきに係らず反つて値下げに苦惱せねばならぬとは何たる矛盾か何たる拙策か根本は經濟原論に反した政策を採つた結果である、需要を極めずして一意增產に邪命した產業政策指導當事者の拙策の罪である、更に職分の難なるを避けて易きに就く、怠慢の謗である、滿洲國には自給自足の出來ぬ小麥がある、然かも生活必要品で飢に泣く狀態にあるが之れを獎勵する事は自己修養力に欠くため難ぎを去つて、極く平易に何人にも耕作し得る大豆獎勵に沒頭する結果である

物價は生產量に從つて上下すると況や其の消費が第三國に依つて左右さる、如きものである萬一の場合を危險視すべきである、是は化學的製造工業に依つて消費する自信でもあるなれば免に角其信念もなきに盲目減法に增產獎勵に耽けるは農民を死地に陷るものである、御若ひ官吏は知るまいが帝國の農民が苦杯を嘗めたことがある、二十年前帝國政府產業政策は恰も蠶業立國の如く唱へられ無法の獎勵に依つて桑園は八十萬町步に達し某々縣の如きは耕地の半は桑園化した巨額の繭が作られ生糸に製品された、大豆の輸入に於ける如く生糸は米國の消費なくば賣場なきものである、一朝米國の消費節約と人絹の勃興により不買となるや製造業者の破綻相繼ぎ農民經濟界を破壞した、政府は救濟のため通年買溜を顛潰すること五六百萬圓に陷落し、さしもの政府も繭糸補償法により數億圓を缺損し初めて無法の增產政策の誤りを覺り以來緊縮論を呼號し不良桑園廢棄、製糸釜數の統制を計り十數年かゝつて漸く今日の現狀に喰ひ止めて居る、恰も現在の大豆增產獎勵は憶に之の轍を踏むものと案ず、米や小麥の如き自國內消費のものなれば政府の政策で價格の上下を律する事が出來るが苟も第三國相手の農產品は貯藏の關係もあり政府の力でも律する事は出來ない況んや各國國際不安に際せる時に於てをや、歐洲大戰開かれじと段定し獨逸之の渦中に投じた時、滿洲大豆は如何に處分するか農民は破滅に沈澱する事は必然である

需要安定せる時、二割の增產は價格二割を低下するを原理とする獨逸の消費を空想して二割增產せしむる事は價格二割低下は當然である加之生產過剩を見透かされ更に暴落を誘致される、國民は二割大の土地と勞力を施して收入は反つて減退し更に脅威を受ける增產せずして第三國の需要が二割增加すれば價格は二割騰貴し國民は土地を損せず勞せずして二割を利得すべし、昨年と今年を以て二割增產實現を誇りとした當局は之れに對處する如何なる手段を取るか

生產原價を割らねば輸出が出來ぬなれば政府が其の差額を獎勵金として補償すべきであり、或は爲替管理法に輸出入代金相殺の便法を與へ三井、三菱をして大豆を損して輸出する代りに輸入する物品の利益で相殺せしむる便法を與へるも一方法であらう、農產品の過剩の度し難きを覺るとき無法の增產獎勵は愼むべきであり、有り余る大豆を增產せしめて輸出獎勵金を與へるよりは寧ろ不充分の生產主義を採り價格の維持向上を計り他面日滿兩國とも不足する小麥或は棉花に獎勵金を與へて增產を計るが焦眉の急である、過剩を避け不足を補ふ農業政策を以て國本とすべきであらう盲進的大豆增產獎勵は吾人の贊せぬ所である

十二月中の麻袋配給

大連方面で懸念

特產商方面では來年一月よりとする際特產業者は配給業者麻袋聯合會が輸入配給統制により供給を受けねばならない乘出すについては配給業者に對する配給割當はその方法がことゝなるので、果して希望する數量を希望するだけ入手し得るかを危惧し、何等かその

規定 されてゐるが、實際の需要者たる特產業者に對しては配給額は規定されてゐないため必要の點について特產業者への配給をスムースならしめるやうな方法を統制法立案者に要望する旨の意見を懷いてゐる立案者側では云ふまでもなく特產業者の需要を充分滿すやう運用方法を考究してゐる模樣であるから特產業者の要望は受容れられるものとみて差支へないのであるが、立案者はもとより麻袋聯合會は各々監督者の特產中央會並に實際の需要狀態を認識して誤りなき配給を行ふべく戒愼をもつて事に當らねばならぬ、そして聯合會結成後の運用は差當つての問題ではないがそれまでの十二月中の配給が現在のストックと

今月 の入荷を睨み合せる時不安でないかといふのには相當の根據があり十二月中の入荷と配給の不足が延いては一月以後の麻袋統制に支障を生ぜしめはしないかと憂慮されてゐる、即ち現在大連の麻袋在荷は二百萬枚餘と推算されてゐるがこの二百萬枚は殆んど需要者の手に渡り賣余地あるもの少く、今月初入荷のものと中旬產地積出し豫定のものを加へても萬遍なく需要者を潤し得ない見込みが濃厚であつて特產輸出は十二月、一月を最盛期たる事、奧地發送が遲れる事等の事實よりすれば必ずしも皮相の觀察とはいへない、一日の麻袋聯合會發起人の會合においても十二月の配給問題が取上げられ輸入業者は十二月中に輸入を必要とする數量の購入許可を請求取得して今月中旬積出しに間に合はせることにすべく協議した、經濟、產業兩部では既にかゝる場合に備へてゐたといはれ業者より爲替取組の申請があれば直ちに許可される

模樣 であるからこの窮乏切拔けには大なる不安を懷くべきでなく當局と業者の善處に期待してよいであらう、兎に角聯合會の誕生を前にしてこゝに好個の一試金石がおかれたわけである

專門 各種圖案
自營家圖案 ・エアーブラシの設備あり
構成社圖案房
產業町一ノ五（ビル西入）電3-6588

水產物交易市場設置計畫

哈爾濱市農政科では豫てより水產組合結成を計畫中であつたが、曩に同科で設置した農產物交易市場の經過頗る好成績に鑑み、同組合設立後は現在業者の取引市場たる道外北市場を買收して水產物交易市場として登場せしめ斯業の統制並に業者の福利增進に資せしむべく目下種々研究を進めてをり、實現の曉は地方沿岸漁業者にも取引上多大の利便を齎すものと期待されてゐる

在阪中小鐵鋼業者の入植地決定

大阪の中小鐵鋼業者の滿洲入植に關しては中央政府當局と奉天、吉林、濱江、錦州四省當局者と協議の結果差當り試驗的に奉天及び錦州に鐵鋼業移民を入植させることに決定し、これがため奉天に卅工場錦州に五工場を設置することゝなり來年四月に第一期入植者が來滿する豫定である、而して奉天省當局では既成工場と摩擦面少き業種及び規模を決定するため近く在奉關係業者の具體的意見を取纏め中央に申請することゝなつた

總局內に林業課新設

滿鐵では林產業務の統制强化を圖る一方右に關する對外折衝機關として鐵道總局附業局內に林業課を新設、對滿林業所および產業課の一部、用度部等同局內における林業關係部門を擧げて同課に包含することゝなり、かねて研究を進めてゐたが、この程成案を得たので二日午前十時より鐵道總局會議室に關係局課長參集の上右に對する最後的打合せをなすことゝなつた、なほ二日の同會議において正式決定の上直ちに關係當局の認可を申請し、遲くも本年度中には新設を見る豫定である

技術者對滿割當

資材、資金と共に五ケ年計畫遂行に不可缺の要素たる技術員の手當については過般來日滿兩政府當局者間の折衝の結果、滿洲國側が明年度並に明後年度合計六千名を要求せるに對し日本側においても技術者に對する需給關係が著しく供給不足の現狀よりして來年度對滿割當は大體二千二、三百名程度におちついた模樣である、右は來年度新卒業生中よりの割當であるが日本においては過般總動員法による技術者登錄を實施することゝなつたのでその結果日本における技術者の分布狀態の判明をまつて現在就業中の技術者の對滿供給可能人員につき改めて日本側と交渉する必要があるものとされてゐる、なほ建設途上の滿洲國としては今後四、五年間は引續き年々技術員三千人、職工約一萬人を必要とする豫定で右に關しては當局において正確なる見透しを樹て今後も引續き日本側と折衝を行ふ筈である

平嶺齒科醫院
新京中央通（新京神社前）
電③三三四二

協和工業株主總會

協和工業（資本金百萬圓）では二日午前十時より鐵西北二路同本社で臨時總會を開催懸案の五百萬圓に增資するほか同社副社長として前大阪商工會議所理事商博武田鼎一氏を迎へることゝなつた、因に同社は第二、第三工場もこの程完成し明春新に第四工場に着工、更に第二期計畫として六萬坪の敷地を豫定一大擴張する筈

商況欄（二日後場）

●大連株式（短期）

	寄付	大引
五品	一三、三〇	一三、一〇
東新	一三四、八〇	—
滿業	六八、〇〇	—
同新	—	—
鐘紡	一四七、一〇	—
滿鐵	五八、三二	—
大新	七二、〇〇	七二、六〇
豆新	—	—
土木	—	—

●奉天株式（短期）

	寄付	大引
滿取	—	—
東新	一三三、三〇	一三三、一〇
大新	七二、〇〇	—
滿業	六八、五〇	—
同新	—	—
日鹽	—	—
五品	—	—
滿鐵	五八、〇〇	—
同新	—	—
鐘紡	—	—
電甲	五八、八〇	—
電乙	五六、一〇	—
日疊	—	—
新郵	—	—
電業	—	—
化學	—	—

新京取引市況

先物	寄	引	出來高
●大豆 十二月限	五、三三	五、三六	七車
●高粱 九月限	—	—	
十月限	—	—	
十二月限	—	—	

手形交換高（二日）

一、三五五、八〇一、一三四（八三二枚）

奉天卸商案內

ダイヤモンド毛糸
發賣元 奉天加茂町 松鐵洋行

合名會社 松田政助商店
滿陸物產 和洋酒 罐詰 飲食料品 卸商
奉天松島町七番地 電話長(3)三五七七 (3)三五四〇番

電氣材料の百貨店
ナショナル 松下電器總代理店 SANKOH
三光電化洋行
奉天大和區平安通四番地 電話（春日園）(3)四九六三番 (3)二七二九番

各種ハガネ發賣元
三榮洋行
奉天千代田通三五 電(3)三八八八 (3)六六六九番

各種スプリング
三榮洋行工場部
奉天鉄西北二路六 電(3)五一五〇番

高級ドロップス バタボール乳菓
參松印 晒水飴グルコース 穩州水飴
鳴門印 晒水飴
發賣元 三松商店
營業所 奉天加茂町五十番地 電話(2)二一九五番

御茶まちり紙 專門 高級自働機械製袋部
天泰號
（本店奉天市江島町（支店茶園）（全工場））電話長(3)四五五四 (3)七六四 (3)二二六九番

各種穀粉 菓子原料 パン材料 菓子製造 包裝用具
菓子及原料
合名會社 松本洋行
奉天彌生町四六 電話(3)五三八八 (3)四二〇七 振替奉天二四八 新京八五五

製菓問屋
瀋陽製菓の菓子
奉天千代田通二六 瀋陽製菓公司

斯界最高基準機
ハラダ式農機
改良農機製作販賣 精米工場設計請負
（型錄進呈）
原田農工機製作所
奉天加茂町七 電話園(2)三三二三番

森永ドライミルク
適量の糖分を加へ母乳と同成分にしてあるため、永く保存に耐へ消化吸收特に良し

各種樂器の御用命は……信用ある弊店へ！

ハーモニカ	¥1.50 ヨリ	各種
ギター	¥15.00 ヨリ	〃
ヴアイオリン	¥8.00 ヨリ	〃
マンドリン	¥12.00 ヨリ	〃
尺八	¥6.00 ヨリ	〃
三味線	¥10.00 ヨリ	〃
アコーデオン	¥9.00 ヨリ	〃

各種樂器豊富品揃ひ

お琴・三味線 製造販賣

大丸樂器店
新京曙町二丁目三一 電話③二一〇四番

風邪氣の母親は マスクをかけて！

とても罹り易い乳兒の風邪

乳兒が風を引き易いのは體溫調節の中樞がまだ不完全である上に、血液に富んだ血管が菲薄な表皮下に露出して居るばかりでなく、熱放散を行ふ皮膚面が割合上大人の二――三倍の廣さを持つ爲めに冷熱共に影響を受け易い爲めであります

昔から風邪は萬病の基と申しますが、特に乳兒は概して病氣に對し抵抗力が弱いために鼻加答兒からは中耳炎を起し易く、氣管支炎からは肺炎を起し易く、又感冒性消化不良は重症になり易いですから特に風邪に對しては要心して頂き度いものです

風を引かせない爲めには平素から日光浴乾布摩擦、厚着を避ける事などにより抵抗力を付けて置く事は勿論ですが、特に肌に觸れるものを長時間濕つたまゝで放置しないやうに注意する事が大事です、例へば時々おむつを檢査する事、餘り湯婆で暖め過ぎて汗をかゝせないやうにする事などです

入浴した後は全身を乾いたタオルで拭ひ完全に濕氣をとる事、殊に頭髪をよく拭ふ事は大切です、風の強くない日中の外出は差支へありませんが風が強く埃の多い日外へ出るのは控へた方がよろしいでせう、雜沓する年の暮のデパートの中で生れたばかりと見える赤子を連れた若夫婦などよく見かけますが他人事ながら心無さにあきれます

流行性感冒が流行してゐる時などはさすがに各家庭で要心されますから直接乳兒が傳染する事は先づありませんけれども、家人から間接に傳染させられる事はよくあります 乳兒のある家庭では風邪氣のものを嚴重に遠ざけて下さい風邪氣はなくとも歸宅後、含嗽をしない中は乳兒に近寄らぬ位の警戒は必要です、母親が感冒に罹つた時には授乳の時にマスクを掛ける事を忘れないで下さい

部屋を溫かくし湯氣を絶やさぬやうにする事は勿論大事でありますが何事も程度問題で障子や硝子戸がビッショリ汗をかいて居る等は行過ぎの感があります―それも人手が充分で四六時中火を絶やさない事が出來ればまたよいのですが、多くは夜中になると火氣が絶えますから曉方の冷え込みが非道い等却て藪蛇です

半纏で子供を脊負ふ時なども平常より一枚位着物を減らしておく方が無難でせう、何故ならば半纏と脊の溫味で汗をかくので脊から降ろしてから却て風を引かす事が多いからです

健康相談

脊體病變の○慾減退？

（問）二十九才の男子で早漏症に惱んで居ります。現在の症狀は早漏ばかりでなく、且つ性慾も減退して時々腰に疼痛を起します。以上の症狀でありますが、良い治療方法がありましたなら御教示下さいませんか、尙は結婚以來今日迄五年も經過し、僅か女兒が一人でござゐます（滿人一男子）

（答）既に子供さんが居られることですから○○機能には障碍ないものと思はれます、早漏や○○減退は神經過勞の結果、神經衰弱に罹つて居られるためだと思はれますが、併し腰痛のある處から考へますと脊髓自身か、その周圍の病變或は攝護腺等に病氣あるため○○が減退したとも思はれます。尙後部分に病氣がありますとその他の色々な病狀を起しますから、その爲だとは明白には申上げられません。その治療方法に就きましては一應專門醫の診察を受けられ御相談なされる樣御推めします。（回答者新京特別市立醫院皮膚科長 醫學博士村山實）

けふの番組

［MTOY 新京放送局 三日土曜日］

朝

七、五〇（大連）ラヂオ體操・入港船のお知らせ
八、一〇ニュース
八、一五（大連）中等滿洲語講座
八、四〇（大連）朝の音樂 幸勉
一、管絃樂 A、G線上のアリア バッハ作曲 B、ガヴォット バッハ作曲
二、オルガン獨奏トッカータと遁走曲 バッハ作曲
九、〇〇氣象通報
九、〇五（東京）經濟市況
九、三〇（東京）經濟市況
九、四五建國體操
一〇、〇〇（哈爾濱）家庭講座
一〇、二五料理獻立
一〇、三五（家庭メモ）
一〇、四〇（大・新）經濟市況
一一、三五（大連）經濟市況
一一、四〇（東京）經濟市況
一一、五九（東京）時報
〇、〇一（奉天）

晝

晝の演藝 管絃樂 奉天放送管絃樂團 指揮 スタロフスキー
一、ペルシヤの市場にて ケテルビー作曲
二、アンダンテ（交響曲短篇より）フォルクマン作曲
三、ドルのワルツ（オペレッタ「ドルの女王」より）レオ・アール作曲
引續き講談社提供キングレコード
一、大亞細亞行進曲 永田絃次郎
一、亞細亞行進曲 長門美保
キング愛國吹奏樂團

夜

〇、三〇（東、新）ニュース
一、〇〇（大、新）經濟市況
三、〇〇經濟市況
四、〇〇（東京）ニュース
四、四〇經濟市況、ニュース
氣象通報
五、二〇ニュース「鮮語」
五、三五（奉天）演藝「鮮語」
六、〇〇（大阪）子供の時間 幼兒童話ばら町オハナシクラブ
六、二〇（大連）コドモの新聞
六、二五（奉天）趣味講演 朝鮮三學士に就て 金九經
七、〇〇（東京）ニュース・ニュース・告知事項・今晩の番組
七、三〇皇軍傷病將士慰問の夕 ≡新京陸軍病院より中繼≡
（一）長唄（舞踊）吾妻八景
立方 若春駒 春いちま 君千代 京丸
唄 百々次 同 金作 三味線 笑次 上調子 笑香 補導 杵屋勢七郎
二、漫談 蟇の油 懷一平
三、歌謠曲
一、イ、異國の踊り ロ、乙女の日記 ハ、縁鎌直して 河東田敏子
二、イ、スキトゼニリー ロ、艦隊を追つて（タップ） 小山キヨ子
三、（イ）裏町人生（ロ）愛國巡禮歌（ハ）雪の進軍 島津英夫
四、（イ）二代目彌次喜多（ロ）伊那節（ハ）船頭舟唄（ニ）會津磐梯山 〆香
五、日の丸行進曲 全員合唱
八、四五（東京）レヴュー 士に歌ふ
案並作詞 近藤春雄 構成演出 園池公功
小佐川鶴之丞 松木德二 鶴田重太郎 外 梅野梓子 橘美枝子 外
唄 小花 外 童謠 飯田ふさ江 獨唱 横田孝 同 井口小夜子 節眞似 前田勝之助 ノンキ節 石田一松 尺八 橋本秀水 合唱 東京合唱クラブ 伴奏 東京放送管絃樂團 音樂指揮 乘松昭博
九、三九（東京）時報・ニュース・ニュース解説・告知事項・明日の番組
一〇、三〇ニュース再放送
一〇、四〇（哈爾濱）北滿の時間
アナウンサー田中（朝）池谷、古島（晝）荒井、渡邊、上森（夜）

ラヂオの御用は 東京無線 電(3)四九一〇・五三八九番

ポリドールスターの 傷病兵慰問の夕

地元の「吾妻八景」も

（後七・三〇 陸軍病院）

今晩の特輯プロは午後七時三十分より地元の藝達者と帝都キネマで開演中のポリドールショウの方々が新京陸軍病院で皇軍白衣の勇士慰問の夕を行ふ中繼放送であります、地元の方々は長唄「吾妻八景」で唄、百々次さん、金作さん三味線笑次さん、上調子笑香さんが杵屋勢七郎師の補導で出演します、陸軍病院の舞台では若春、春駒、いちま、君千代、京丸の五姐さんが立方として賑やかに踊ります。次いで懷一平氏の落語「蟇の油」が大いに白衣の勇士達を笑はせます（寫眞は右上百々次さん、右下金作さん、左上笑次さん、左下笑香さん及び懷一平氏）

吾妻八景

「吾妻八景」は文政十二年四月池の端の六翁がまだ四代目杵屋六三郎と云つた時代の作曲で、この唄の出來た時には「何んだ、あれが長唄かい」と云はれた程に、當時の劇場音樂式の長唄とは氣分と風譜を異にしたものであつたが、今日になつて見ると、優雅で粹ですんなりと好く出來た曲であることが判る。唄ひ所の多いばかりでなく、紡と砧と樂と、長い合方が三つもあるから三味線彈きも十分に腕を揮ふことが出來る。吾妻八景と云つても必ずしも八景に限つた譯ではない日本橋を振り出しに、先づ南の御殿山から、高輪、それから駿河臺、お茶の水、北へ飛んで淺草の本願寺、宮戸川、淺草寺、墨田川、衣紋阪、吉原、引返して上野忍ヶ岡、不忍の辨財天など江戸の名所をつぎ／＼に詠み込んである。

蟇の油

蟇の油賣りの口上「サア御立合ひ御用と御急ぎでない御方は緩りと聞ておいで、手前此處に持出したるは四六の蟇、四六と五六は何處で見分ける、か前足の指が四本後足が六本サア此藥がどんなにきくか叉物の斬れ味をとめて御目にかけよう」としやべり立て大層この蟇の油が賣れた、其盡歸ればよかつたが儲つたところから近所の居酒屋でチョット一杯が五杯六杯になりべろ／＼に醉張つて終つたが、サテもう一と儲けと店を擴げたが前のやうな譯には行かない、言ふ事もする事も目茶々々、刄物の斬味を止められなくて誰か御立合ひの中に血止めの藥の御持合せは御ざんせんか。

ポリドールスターの歌謠曲

ポリドールショウの方にはレコードでお馴染みの淺草〆香さんが「二代目彌次喜多」「伊奈節、船頭舟唄」「會津磐梯山」「滿洲よいとこ」で美しい咽喉を聞かせる外同じくポリドール專屬の島津英夫氏河東田敏子さん、日劇ダンシングチームの唄と踊りの明星小山キヨ子さんが唄ひぬきます【寫眞は〆香さん】

視線

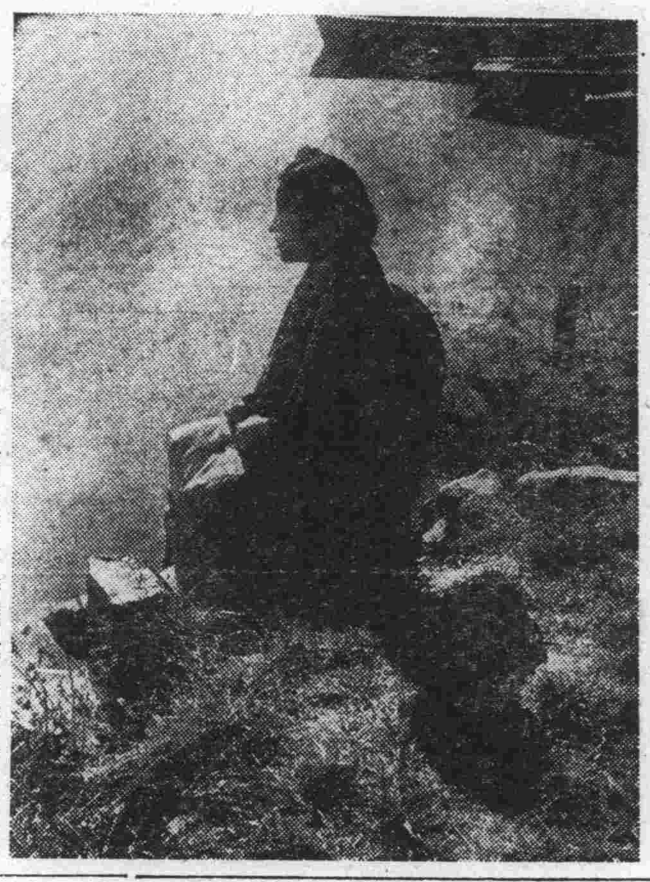

（寫友會秋季競寫會作品 モデルミス東洋忍さん）

新京土産研究座談會（終）

新興國都に相應しい 土産創造に進め

土産物展覽會を待望

細川 長谷川さん何か新しいお考へはありませんか

長谷川 大體お土産品を拵らへると云つても、在來のものに工夫を加へるものと新しいものを創案するのと二種だけで、兎に角良い土産物は只觀光客だけでなしに各家庭に入れても良いと云ふものでなければなりません、各商店でも競爭でいゝものを作りたいと絶えず努力してゐるのですから相當の年月の間には不知不識良いものが出來るといふ事は吾々も期待出來ると思ひますが、その期待してゐる良いものを早く成就させて早急にお土産品とするものを考へたいと思つてゐるのですそれにはやはり展覽會といつたやうなものを開催して、これならお土産品になるといふものを作るより外に仕方ないと思ひます結局人工的に土産を作ることになるのですから、何か研究機關を拵へて毎年一回位づゝ各出品物を審査して推奬する方法が一番よいのではないかと考へます

眞殿 新京名物展覽會を開くんですね、來春あたり開いたらどうですか

長谷川 さしあたり觀光協會か、何處かに事務所を置いて着手したらどうですね

細川 是非やるやうに進めませう

伊藤 新京の名所繪葉書ですが、あれもう少し研究の餘地があるやうに思へますね

眞殿 新京の繪葉書は感心しませんね、眞の新京紹介の意味の繪葉書にするため新京のあらゆる處を寫した寫眞の懸賞募集をやつてはどうです

村野 繪葉書向きの寫眞展覽會はいゝですね、此の頃の藝術寫眞はどうも暗い感じがして繪葉書には向かないよ

五味 あまり値段の高いものは賣れませんよ。十六枚一組三十錢位のところが手頃ですね

細川 新聞社さんの御力添へでも願つて是非やつて見ませう

廣瀨 お菓子なんかはお菓子屋さんで研究して貰つても出來ますが工藝品の方は賣つてゐる方が片手間にやるか、さもなければある特殊の人だけが研究して作つてゐるんですが却々うまくゆきません、之は是非組合でもつと安く作るとか、工夫するとかについて觀光協會の積極的御支援を願ひたいと思ひます

村野 觀光協會で仕事を與へてそれを指導してゆかれるやうにしては如何ですかそれから審査委員會ですが之に幹事を作つてその幹事が時々集つて色々意見を持ちより、一定の店に行つてこんなのを作つて見たらどうか、かういふ處を改良して見給へといふ風にしてはどうです

細川 大いに努力しませう

長谷川 このまゝでは駄目ですからな

村野 何かの方法でもつと指導せねばいけませんよ、全滿各地の土産物を集めて比較研究して見るのも參考になるんぢやありませんか

奧村 それは一番良い刺戟になるでせうな

長谷川 全滿の土産物展覽會を開催するんですね

細川 大變長時間にわたり新京みやげについて御熱心に御話願ひ有益なことを承り眞に有難う御座いましたお菓子、工藝品として七寶玉や刺繍等色々研究願つて滿洲色豐かなお土産品を是非來年の觀光シーズン迄につくりたいと想ひます、また礦石見本なども早速各方面と折衝して實行するやうにします、品評會や展覽會のことも非常に結構だと思ひます何れ具體案を決めて至急に準備をすゝめ土産商組合にも激を飛ばして來春は必ず開くやうにしませうこんな方法の實行にあたりましてはまた皆さんの御後援を願はねばならんことも多いと思ひます、今後共色々御研究下さいまして御意見をどし／＼御教へ下され御指導の程切に御願申します、大變長い間有難う御座います。これで閉會にいたします

主催 新京觀光協會 土産物商組合
場所 記念公會堂
語る人 長谷川（電々管理局）森本（寶山百貨店）依田（ビューロー）眞殿（公會堂）奧村（滿洲事情案内所）五味（旅館組合長）關口（交通會社）村野（新京驛）江戸屋、振興號、玉茗棧、峰長春堂、峯泰發合、德永（寶石堂）細川（觀光協會）廣瀨（岩間商會）伊藤（本社）
速記者 新京商業五年生 寛敏郎

寫眞 右より虎の足、蛤蚧（滋養強壯劑）支那茶（毛峰茶）朝鮮人參、賢友（紹興酒）虎骨酒（滋養強壯劑）

雄辯（十二月號）

◇創刊以來三十年に亘る「雄辯」は十二月號が本年の掉尾を飾る雜誌といふ以外に創刊者である講談社社長野間淸治氏の追悼號でもある
◇野間氏が雜誌「雄辯」に乘り出してから日本の雜誌界に乘り出したことは、偶々この雜誌のみならず日本の全雜誌に對するよき刺戟となつて、陸々大講談社と共に偉大なる文化事業の精華となつた、いはゞ「雄辯」は日本雜誌界の劃期的發祥地であつたのである
◇「雄辯」編輯者もこの感慨を載せて十二月號を編輯した跡歴然たるものがある。まづ野間社長の追悼錄を一區劃とし將來への潑剌たる意氣を見せ堂々たる記事を併めたのは偉とするに足る
◇「陸海軍部隊長實戰談」「ペン部隊從軍手記」「蔣政權の運命と列國の動き」「國民防空と青年」に續いて「躍進ドイツに學ぶべきもの」「伍堂卓雄など披讀すべきもの少くない、創作陣の充實も空前といへるが次號新年號の發展を示唆して大いに將來を樂しませるものがある

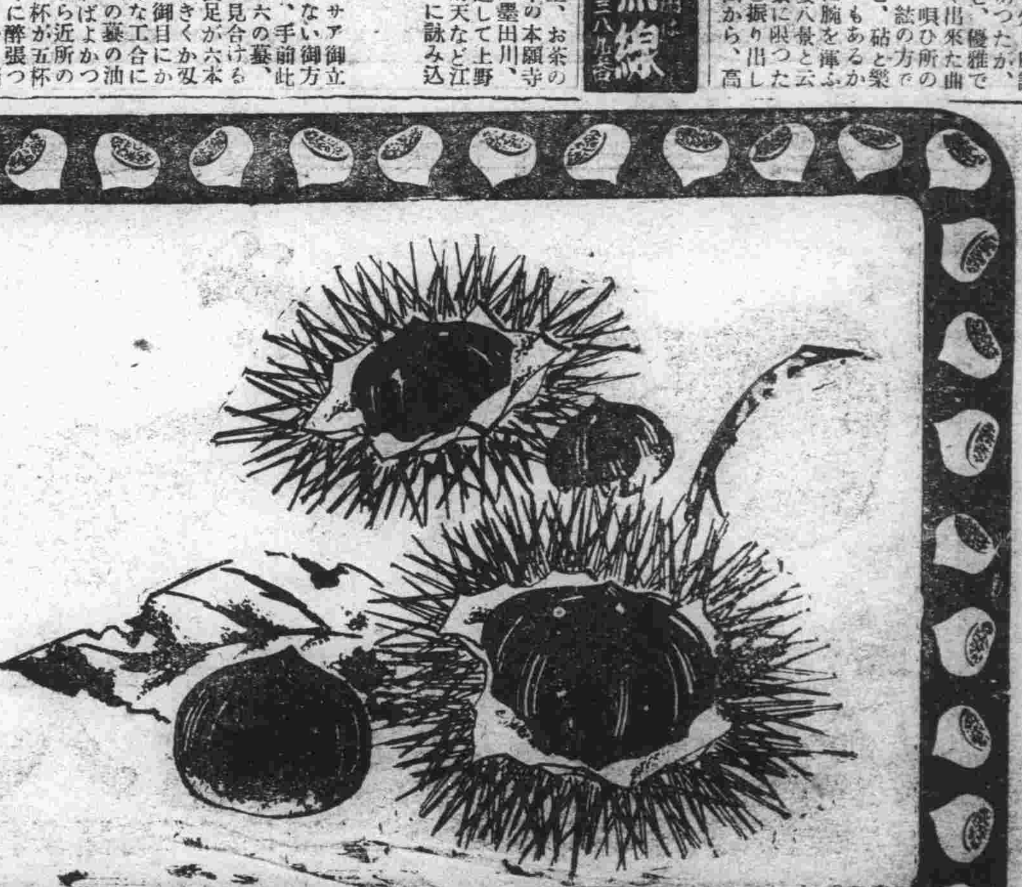

內地送りの御注文は御早く御下命願ます 甘栗太郎の甘栗を！

內地送り 送料共
七〇〇匁 金四圓三十錢
四六〇匁 金三圓

AMAGURI-TARO 新京 甘栗太郎

甘栗太郎

新京銀座 電話③二八八七・二六八六番

振替口座新京二四六二

小説 こわされる家（二）

鈴木久

廊下を挾んで兩側に室があるやうであつたが、いくつ室があるんだらうなどと考へてみた。併し早速翌日は荷物を運んだ。すつかり掃除がしてあつた。机を窓ぎはに置いて壁に額を掛けて一通り形づけて坐つてみると至極落ついた氣になつた。きわめて靜かである。之なら讀書も出來ると思つた。夜になつたら天井の眞中から下つてゐる電燈にあかあかと灯がついた。燈光は三方の窓硝子を透して中庭に流れた、何の風情もない庭ではあるが、いづれ植木鉢でもならべてみやうなどゝ謙造は獨り考へてみた。

謙造はよく寢る質である。睡眠といふ事について人一倍氣を使ふ。彼の理論に依ると睡眠が健康保持の第一要件であるといふ。だから學生時代から室を借りる時には靜かなところといふ事を目標とする少々位食物が落ちても靜かな室であれば我慢して來た。隣の室で騷がれたりしてねむりを妨げられるやうなことがあると忽ちに引き越してしまつた。此の室は前にも書いたやうに一方だけが隣室に接してゐる。まだどんな人が居るか顏を見たこともないがことりとも音が聞えない。或は空き室かも知れない。廊下ともへだたつてゐる。足音も大して耳ざわりになりさうにない。叔父さんもいゝ處を見附けてくれたものだ。

滿洲に於ての生活の第一歩の新しい居室だ、此處から自分の生活がどのやうに樹立され進展して行くであらうかと机の上に兩肱をもたせ乍ら空想にふけつてみた。故鄕の親にもたよりを書いてやらう。かう考へついて謙造は便箋紙を取り出してペンを執つた。滿洲といふと丸で全くの外國でゞもあるかのやうに思つてゐる母親によくよく安心のゆくやうに書き綴つてやらねばならないと思つた。ペンが紙の上ですつすつとよく運んだ封筒に入れて裏に町名番地を書いてさて何館といふアパートだらうかと考へてみたが、其の點は叔父からも聞かなかつたので、謙造は室を出て婆さんの室に行つた。

『お婆さん此のアパートの名は何といふのですか』と尋ねた。

婆さんの室には二人の女客が來てゐた。一齊に謙造の顏を見た。

『別に家の名はないんですが……どうして？』婆さんはうす笑ひして答へた

『どうしてといふ事もないんだが故鄕に手紙を出すんだから何館方と書かなくちやならないんでね』

『あゝさう。では江藤こめ方と書いてお出しなさい、それでいゝでせう』

『別に家の名はないんですね』

『もとはありましたよ。だが其の時と今と商賣が違ふんですもの、まさかね』と側の女客を振り向いてうなずき合つた『江藤こめで澤山ですよ』

『長春時代からのおこめさんですよ』と女客の一人が云つた。

それゝ謙造は其の通りに書いて机の上に置いて安心して寢床に入つた。

呪縛

董川千童

雪の息はざる日！
この掌を額にかざしたばかりに、
吹雪をおかし風雷に似た叫びの中に
私は心重い記憶をまたしても溯つた
『わたしは知らない！』
黄昏に朽ちた窓ひさしの明りに、
かすかに此の世の律則をうつし
わたしにおちかかつた幽玄なさだめを
唯、知つて居るのは不幸な魂の所在！
『よろしい！』
わたしは見た！
風雷の苦しみを其身一杯に負ひ、
一羽の、半ば失神して、
なほ夢のやうに翔り去つた、
硫火のやうにかがやいた禽を！
即ち風雷をおかす目に見えざる禽、
不幸の業を負つてゐるか
最後の其の凍死に人は悲しい目をするか
其處に私は人間の知識を感ずる。
『さうだ……』
神の命じた律則とは畢竟、
身じろぎ一つ出來ない人間の、
身に負つた呪縛か！
しかし人は考察の流れを追へば、
私にもこんな日があつたと頷けよう
そして人は誰しも同じことをしか、
考へ出すものではないのだらう！
さはれまた雪の日に
今一度この掌を額において
神の律則について考へる日が來よう
其時こそ私は靜謐な息ひで
不幸な呪縛を一つ一つ解き放すのだ！

一九三八・一一・二八

新年文藝懸賞募集

滿洲文化の問題に對する關心が最近ほど昂まつたことはない。滿洲に於ける文學の創造に對する意慾が最近ほど昂まつたことはない。創刊以來學藝のために努めることを怠らなかつた本社はこゝに恒例により新年文藝を募集するがその意圖するところは近時の文化問題昂揚の中に、清新な力に滿ち望むらくは滿洲の土、滿洲の社會に卽した作品を選んで推薦することにある。新人出でよ。大陸に伸び育つ文學現れよ。われらの期待に答へられよ。

規定

一、創作（小說、戲曲）四百字詰原稿紙二十五枚以內
一等 二十圓 一名
二等 十圓 二名
選外佳作 本紙三ヶ月分購讀券

一、詩（題隨意一人一篇）
一等 十圓 一名
二等 五圓 一名
三等 三圓 一名
選外佳作 本紙一ヶ月分購讀券

一、短歌（一人三首以內題隨意）
一等 五圓 一名
二等 三圓 二名
三等 一圓 三名
選外佳作 本紙一ヶ月分購讀券

一、俳句（一人三句以內題隨意）
一等 五圓 一名
二等 三圓 二名
三等 一圓 三名
選外佳作 本紙一ヶ月分購讀券

一、川柳（一人三句以內題隨意）
一等 五圓 一名
二等 三圓 二名
三等 一圓 三名
選外佳作 本紙一ヶ月分購讀券

選者

短歌は三井實雄氏、俳句は三木朱城氏、その他は本社編輯局選

注意

短歌、俳句、川柳はハガキを使用されたい、創作詩は原稿紙

送り先は「新京永樂町四ノ一新京日日新聞社編輯局」宛、なほ封筒表皮、ハガキは裏面に「新年文藝應募原稿」と朱書のこと

締切

昭和十三年十二月十五日

發表

昭和十四年一月一日本紙上、なほ賞金、購讀券は發表後一ヶ月を經て送附す

藤川研一氏への公開狀（二）

新井翠若

「滿洲浪漫」の中の貴方の御文章、拜讀しました。（と云つては少し嘘になります。實は嚴松堂で立ち讀みしたのです。）貴方の分類に從へば現在、滿洲の演劇には、「滿洲演劇」と「滿洲の演劇」との二タ色あるのださうですね「滿洲演劇」とは、現に興りつゝある、そして當然興るべき演劇であり「滿洲の演劇」とは、從來あつた、そして現在ある、然して將來亡ぶべき演劇だ、といふ意味の事を貴方は云つてゐます。前者を代表するものが「大同劇團」の演劇で、後者を代表するものが城內「新民戲院」等の滿洲古劇（支那古劇）だ、と云つてゐますね。

恐らくあの分類は正しいのだらうと思ひます。けどしかし、あれは何の爲めの分類なのですか？分類の爲めの分類なのですか？「滿洲の演劇」たる滿洲古劇が、將來亡ぶべき演劇だとしたなら、その遺產の繼承者は誰なのですか？當然貴方「滿洲演劇」の人々でなければなりません。然るに貴方々「滿洲演劇」の人々の、滿洲の古劇に對する態度は、關心は、心構へは、餘りに冷淡すぎます。少くとも貴方々の態度は、「遺產の繼承者」としての正しい態度ではありません。貴方は同じ文章の中で、「崑曲」は「見ると云ふより聽くと云ひたい」などゝ一應、通を云つてゐますが、又、別の行では、滿洲古劇からの遺產を吾々（藤川氏等）が攝取するには、餘りに煩瑣であつて、吾々はそれに耐へ得ない、と弱音を吐いて居られます。

藤川さん、貴方は滿洲の古劇に對して、正しい理解をお持ちなのですか？さうではないのですか？滿洲國の文化の中の演劇分野の第一線に立つてゐられる筈の貴方々「若い人々」が、滿洲古劇から遺產を攝取する事の、その「煩瑣」に耐へ得ないで、如何なさるのです。

同じく「滿洲浪漫」の中で貴方は、大同劇團の內地公演によつて、內地の人々を「アッ」と云はせて見せると云つてゐます。內地公演は大成功であつた由、御同慶の至りです。しかし、內地の人々は、『アッ』と言ひましたか？或ひは「アッ」云つたかも知れませんが、それはお土砂と申すものです。心底から「アッ」となど云ふべき道理が無いのです。內容の問題を別にすれば「國境地區」「王屬官」に見られる演劇技術は、左様今から七、八年前小山內薰氏沒後の、或る意味で新劇混亂期とも云ふべき時代の內地の新劇のそれから一歩も進んでゐません。

早い話が、內地の新劇の中で、代表的なもの丶一つ、島崎藤村原作、村山知義脚色演出「夜明け前」と、長谷川濬原作、藤川研一脚色演出「國境地區」を比較して見れば、大同劇團の新劇が、內地の新劇より遙かに後れてゐる事が瞭然とします。島崎藤村の原作と長谷川濬の原作とを比較する事それ自體が無理だと云ふかも知れませんが、それと同時に村山知義と藤川研一を比較する事も亦無理なのです貴方の持つてる演劇技術は、そして大同劇團の持つてる演劇技術は、內地の新劇よりズッと低いものなのです。

結局、誰かゞ云つた「大同劇團は芝居よりも精神だ」といふ事になります。全くの處精神は尊い。個人にしろ、團體にしろ、精神のないものは石塊に等しい。しかし、それが演劇の場合なら、その精神と演劇とが、渾然たる統合化を示してこそ始めて本物なのです。芝居と精神が別々にあげつろはれるのは、劇團として決して名譽な事ではありません。

バクゲキ欄

狹い視野

—湯淺克衞「先驅移民」（『改造』十二月號）—

第二次移民として千振に入つた一行の入植記錄である調べた藝術としてこれだけの長篇を書き上げた作者の努力には敬意を表しやう。だがこの作に感ぜられる一つの不滿は、この題材が餘りに一個人中心の觀察からのみ扱はれてゐるといふことである。むろんこれも一つの小說の行き方ではあらう。だが、この題材のやうな集團の行動を描くには、もつと視野をひろげて集團全體をはつきり判らせるやうな扱ひ方が望ましいではあるまいか。集團とてももとより個人の團結であり、個人を離れては存し得ぬのであるけれども、しかし個人は決して全體を代表し得ないのである。特にこの作品の中心人物の如きに於いてその感が深いのである。折角の題材なのに、この狹い視野が惜しまれたのである。

（御垣衞士）

書架

△吉林商工月報（第二號）吉林產業獎勵館開館、紅窯鎭に於ける窯業その他（吉林市財神廟胡同、吉林商工公會、非賣品）

△康德四年度新京特別市統計年報 戶口及氣象、教育、衞生、社會事業、產業、金融、土木交通々信、財務經理等の統計を盛る（新京特別市公署）

△北支畫刊（8）龍煙、炭鑛、工業、教育、その他のグラフを盛る、滿鐵北支事務局編輯（東京日本橋區吳服橋三ノ五、平凡社 三十錢）

本欄紹介希望の新刊は本社編輯局宛一部御送附相成度し（係）

キングレコード流行歌
グッと胸にくる感激のホームラン盤！
母子船頭唄
新興東京撮影所映畫化
日本中どこへ行つても… 男も女も大人も子供も唄つてゐる… ヒット盤
銃後を守る母と子の健氣さを歌つた素晴らしい軍國流行歌！
（二〇二五三） 一枚一・六五

技術優秀 タケヤ靴店
三笠町二ノ一 電3 五二三六

酒の害を防ぐ
この緊張時に……酒のために心を奪はれたり、仕事を怠けたり、からだを壞したりするなどは以ての外です！
▽…評判の新胃腸藥トモサンは酒毒ばかりか、胃腸內の種々の有害物を驅逐して大便中に排泄するのが特長ですから…………
▽…惡醉、二日酔は勿論、胃腸をこわさず、下痢をせず、またアル中、高血壓など酒がもたらす種々の害を防ぐので、飲酒家にとても好評です。
一八錠入…二〇錢 九〇錠入…七〇錢 二七〇錠入…一圓五〇錢 藥店にあり
東京・日本橋・本町 發賣元 友田合資會社
トモサン
T.1180

奉天專門老舖 市外サービス
御注意 左記各專門店は奉天在住各位の御不自由を拜察し各自店內に地方サービス部を設け……又內地や滿洲各地への贈物にも御利用下さい
奉天市外サービス聯盟（イロハ順）

奉天花屋 春日町三 電話三一三三九七
生花や果物なら水々したのが內地から入荷して居ります又花種、球根、も取り揃へて御座ゐます御結婚用の飾り水引調度の御用も承ります御來奉の節はお立寄下さい、

若尾セトモノ店 春日町 電話三一三一五八
火鉢、植木鉢、花瓶、有田燒高級セトモノ洋食器類、硝子製品、贈答用家庭用茶道具、コーヒーセット其の他內外陶磁器百貨が揃つてゐます、荷造は完全に致します。

成久號 春日町一 電話三一二六二〇
菓子類の百貨店、高粱羊羹、五色飴の製造元、就中當店の黑砂糖製羊羹「雲月」は甘黨の賞讚を得て居ります地方からの御註文歡迎

那須藥局 春日町南口 電話三一三一五五
衞生至上主義の藥局です、地方の方々には當店の梅肉エキスをお奬めいたします。これさへあれば家庭衞生の不安はありません

山內履物店 春日町七 電話三一三四三六
此の店は大連山內本店の姉妹店で履物では滿洲第一の稀ある老舖です市場正門通に支店があり春日町の本店と共に履物のデパートとして名實共に光つてゐます

大和屋洋品店 春日町七 電話三一三〇九四
奉天第一の洋品百貨店だけに取扱ひ品が皆ガッチリしてゐます例へネクタイ一筋カラー一本にしましても他店のとは品がちがいます

マルミヤ毛糸店 春日町五 電話三一三七九一
毛糸の御註文はマルミヤに限ります永年の經驗は取扱品に無駄がありません殊に當店の婦人服地は西洋婦人も絕讚してゐます

寺尾吳服店 春日町六 電話三一二〇三九
奉天大丸で通つた老舖、此の店ならばお望みの反物が得られます、殊に今年から仕入先きを擴張しましたから何んでも揃つてゐます

金太郞玩具店 春日町八 電話三一三八四〇
奉天一の敎育玩具店であります。時局に鑑み兒童を剛健に育てるため、飛行機、軍艦、タンク、高射砲等の模型玩具をお奬め致します

みのや 春日町市場正門 電話三一二〇三八
滿洲開發は各自が世帶を持つて腰を落ち着けることとこれが當店主の信狀です隨つて當店の世帶道具は實用向で値段も安いのであります

森洋行 春日町八 電話三一二〇三一
各國優秀時計の輸入元、ダイヤ寶石の問屋、金器銀器の製造元、記念メタル優勝旗盃の製作、寫眞機同材料、蓄音器レコードの販賣店

JNメリヤス直賣所 春日町商品館 電話三一三九八五
各種メリヤス、毛布、デヤケツなど肌に着けるものの問屋で取扱品は悉く丈夫一點張りの良品、卸賣と小賣を兼ねた大店であります

富士モートル
ローラーベアリング附 注油は一年一回
富士電機製造株式會社 新京出張所 中央通り三九 電(3)

料亭 桐壺
梅ヶ枝町 電三、四七九〇 二六二四

日本結髮人形 ペインテックス 講習會
講師 新京大和通四七 山瀨慶子

軍賜公債 高價買入
福民代書 獎券 商品券 の賣買も致します 精々御利用下さい
新京祝町三丁目（南廣場興銀橫） 泰正號 電話③二六四四番

引越荷物 荷造運送
永樂町三丁目卅一 ㊀丸一公司 電三、三八四三番

玉冠 一千代春
どうです一杯 腹の虫がさゝやと泣きますぜ
絕對に防腐劑を含まず

御家庭には！

明治の菓子

明治製菓株式會社

ふぐ料理
鍋物
おでん
季節料理

御宴會は六十名樣迄御相談に應じます

割烹
新京　酒の安兵衛
電三―五六二一番

タイヤモンド毛糸

御申越次第各種見本候贈呈
滿洲總發賣元
奉天浪速通　松鐵洋行

鹿谷綜合齒科

診療時間　午前九時＝午後八時
日曜祭日午後休診
急患は此の限りに非ず

レントゲン科
光線療法科
口腔外科
一般齒科

祝町三丁目青陽ビル二階
電話(3)四八七八番

機械

機械和工具！

産業開發
機械和工具的大百貨店
自機械始
請君賜顧　藤田洋行！

營業案内書贈呈

機械工具專門店
合名會社　藤田洋行
奉天浪速通

地ゴート地生服用寒防
割引大賣出し

段値つた切ひ思の一度に年
積山品供提價原

是非一度御來店の上値段と品を御覽下さい

荷入々續柄新

日本橋通り六三(近廣場南)

布路洋行
洋服　婦人服
支那服　同

電話　3四八五四

釀造元
丸辰醬油會社

寶印 白醬油
ウスクチ

新高のバナナキヤラメル

坊ちゃん孃ちゃんのお友達
新高のバナナキヤラメル

ラクダ
榮養保健菓子

上野醫學博士推獎
ヴヰタミンA・B・C・D・E含有

讀書、運動
散歩に
御愛用下さい

新高製菓大連工廠

和洋家具各種
鞄並皮革類
自家製品
大安賣
修理は技術優秀迅速丁寧の弊店へ御用命下さい

二合永 鞄並家具店

新京東一條通三六
電話3四三〇八番

御菓子
正月餅は
玉屋
タイヤ街
電③五二九二

新京見物場
性

性の百貨店
新京富士町　みくに湯横

ホルモン含有榮養クリーム

クラブ美身クリーム

A　クラブ美身クリーム……ホルモン含有　三〇セン以上各種
B　藥用クラブ美身クリーム……强度ホルモン配合　二〇セン　一〇セン

滲透性强きホルモン應用
マッサーヂ法

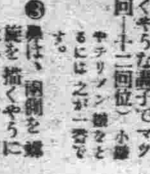

①クラブ美身クリームをお顔に伸した上で筋肉の方向に從つて……

先づ、お顔全體にホルモン配合のクラブ美身クリームをよくのばし、額のまん中から右左へマッサーヂします。（八回―十回位）額の皺が自然に防げます。

②眼の廻りは、まぶたの上から圓を描くやうに下側に輕くたゝくやうな調子でマッサーヂします。（十回―十二回位）小皺やチリメン皺をとるには之が一番です。

③鼻は、兩側を螺旋を描くやうに上へマッサーヂします。（十―十二回位）この部分の餘分の脂肪の分泌を防ぎ白粉のツキを甚くほど良くします。

④小鼻と口許の部分から耳の方へ、少し强めにマッサーヂします。（十二回位）口許の皺も防ぎ、血色はよくなり、ふつくりした美しい顔になります。

⑤顎から頰へかけて、少し力を入れてマッサーヂします。（八回―十回）二重顎やたるみを防ぎお顔の輪廓をひきしめます。

御注意

マッサーヂがすみましたらホルモン化粧水のクラブ乳液でふきとり、もう一度クラブ美身クリームをつけて榮養を與へて頂きます。このホルモンマッサーヂには必ずクラブ美身クリームをお使ひ下さい！でないと效果がありません。

C―CC

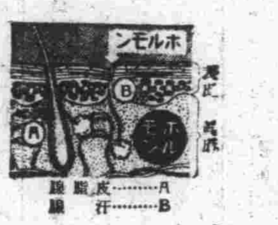

ホルモン
皮脂腺……A
汗腺……B
表皮
眞皮

ホルモンで…
肌アレ其他皮膚障碍など未然に豫防して下さい！

お顔を水で洗つた位で肌アレがするやうでは失禮ですが皮膚の健康法を誤つてゐらつしやるのです。たゞ皮膚表面に油脂を塗つた位では、洗顔、水仕事を一寸でもなさつたら直ぐひどい肌アレとなります。この際皮膚のなかまでホルモンがゆきわたり持續的な若返り効果の期待できるクラブ美身クリームで皮膚の健康法をなさつて下さい。

★

クラブ美身クリームには、今度新たに特許を得た…一層皮膚滲透性の強いホルモンを配合しました。ですから皆樣がこのクリームを塗擦すると、すぐにホルモンが右圖に示した皮膚の汗腺、皮脂腺を通じて皮膚內部にゆきわたるのです。ですから眞皮細胞にはピチピチとした彈力が蘇活され、溢れるばかりの榮養が補給され…その結果として當然、皮膚表面のシワは、のばされタルミ…等は未然に豫防されて、血色から林檎のやうに生々とみづみづしく肌アレなどは影さへみせなくなるのです。

★

その上、クラブ美身クリームは獨特の殺菌藥理作用をも兼ねてゐます。ニキビ、ソバカス、或ひはヒビ、シモヤケ其他の皮膚障碍に毎年お惱みの方…またヒゲ剃り後の衞生にぜひ試して下さい！　きつと皮膚が今までになく美しく健康强化されてゐるのにお滿足になられます。

白粉下にクラブ美身クリームを使はなくては……健康化粧かできません。

★

更にクラブ美身クリームを白粉下として　お忘れなさいますな。白粉クヅレせぬ健康化粧下として　基礎クリーム以上…であると、重寶がられてゐます。

白銀亂舞幕開き近し！

只、大量降雪を待つ

近郊スロープの準備はO・K 浄月潭には恒久ヒユツテ建設

滿洲の新らしきウインタースポーツとして本年度よりスキーの普及に乘り出し市民の保健體育に力瘤を入れてゐる體育聯盟新京事務局では曩に結成されたスキー倶樂部を中心に會員の募集その他の事業に積極的に働きかけることゝなり既に白山公園の小供用スキー場を始めとし南嶺、浄月潭に自然のなだらかなスロープを利し大人用スキー場を設けることゝなり、浄月潭にはヒユツテを設置して多量の降雪を今や遲しとまちかまへてゐるが來年にはこの假小屋を改造して市公署から約五千圓、その他から五千圓、計一萬圓をもつて煉瓦造りの恒久的なヒユツテを設けるべく計畫を進め大體話は纒つてゐる

スキー學校開設

本格的スキーシーズンの訪れとゝもに鐵道總局では殺到するスキーヤーに備へ、いつでもその希望に應じられるやうスキー列車の運行、割引からスキー場案內等至れり盡せりの準備に大童はで努めてゐるが今シーズンからは國民の體位向上を期しスキーの大衆化に乘出すことゝなり初心者向として理想的な哈爾濱郊外玉泉スキー場をはじめ全滿各地のスキー場で滿洲最初の試みとして夏季林間學校に對する冬季スキー學校を開設一般大衆に對して大々的にスキーの講習を實施しようと目下着々準備を進めてゐる

狩り出された浮浪者 百九十一名

何れも宏濟院入り

年末に於ける防犯の完璧を期せんとして首都警察廳司法科では去る二十四日から國都の美觀を損じ延いては犯罪の温床ともなる浮浪者を徹底的掃滅すべく管下全署を動員浮浪者狩りを一週間に亘つて實施三十日好成績裡に終了したが結果狩り出された浮浪者は百九十一名（內十九名は女）でいづれも惠ぐまれぬ者に温い市立宏濟院に收容した、尙同科では國都の巷に一人の浮浪者の姿も見ないやうにと今後も浮浪者は發見次第どしどし檢束宏濟院に收容する方針でゐる、各署に檢束した浮浪者の內譯は次の如くである
中央通署六十七名、長通路署四十五名、順天署九名、和順署九名、四道街署二十七名、寬城子署三十三名

航空懇談會

滿洲飛行協會新京支部主催航空懇談會は二日午後四時から國防會館內同支部で開催、滿航都築管區長を始め乘務員六名、鎌田部隊、辻部隊、伊佐竹部隊、高松部隊等各軍關係者、交通部航空科、觀象台關係者出席主として航空氣象及び航空氣象觀測について各自蘊蓄を披瀝した

經濟懇談會代表 傷病兵に慰問金

日滿蒙支經濟懇談會出席のため來京中の日支蒙代表一行は二日午後三時國務院を訪問張總理、星野長官と會見挨拶を述べて辭去したが一行四十六名の中、中華民國臨時政府、中華民國維新政府、蒙疆聯合委員會、日本側各代表の四名は午後四時半陸軍病院、恩賜新京治安部病院をそれぞれ慰問、各金一封を慰問金として贈呈した

滿人飲食店の値上げは不許可

但し、材料に手加減

既報諸物價暴騰を理由として滿人飲食店組合が飲食物の一齊値上げを決議去月二十日首都警察廳に認可を願出たが、これが値上げについては以來保安科に於て各地の情況を調査研究中のところ時機、尙早であると不許可に決定、この旨業者に通達した然し物價の騰貴は業者側には大なる痛手であるためこれを考慮して値上げは出來ないがその變り材料の方で幾分の手加減を許すと言ふ附帶條件付である、かくして支那料理黨には値上げの不安を解消ホッとさせたが、材料の手加減と言ふまことに微妙な不安を殘すに至つた

滿鐵洋畫講習會

新京滿鐵社員倶樂部洋畫同好會主催新京福祉係後援洋畫講習會は五日から九日まで毎日午後七時より十時迄西廣場倶樂部階上會議室で開催することになつた、講師は敷島高女教諭山本芳智氏で講習內容は木炭によるデッサン、及び色彩畫、油繪クレパス、パステル、水彩等で初心者の受講も歡迎すると希望者は滿鐵新京支社福祉係へ申込まれたいと

張總理謝電に外相より返電

治外法權撤廢一周年に際し張總理より發したる電報に對し有田外相より二日左の如き返電があつた
御懇電を深謝し益々貴國々運の隆昌ならんことを祈る

東亞文化協議會第二日

（東京國通）東亞文化協議會第二日は二日午前十時より東大講堂で人文科學、自然科學兩部會開會、人文科學部會は日本側十三名支那側十三名の評議員によつて、又自然科學部會は日本側二十二名、支那側八名の評議員出席、それぞれ一日の總會に提案された日支兩國の四議案について審議を行ひ自然科學部會は四議案ともその趣旨を承認、人文科學部會は支那側提出の第二案が審議未了となり三日に持越された外全部承認されて正午閉會、代表一同午餐を共にし種々歡談した、なほ同日の人文科學部會において日支兩國に東亞文化協議會の會館を設置する意見が兩國代表より出てその促進を決議した

詩を添へて恤兵獻金 篤行の滿人夜警

過去三年間早天新京神社の境內淸掃奉仕を行ひ昨年十月十五日表彰された篤行滿人馬達春氏（四四）は其の後この話を聞いた人々の世話で建國大學夜警として勤務してゐるが僅かの給料の中から金十圓を皇軍恤兵金にと二日神社へ申出たので本社に寄託された、この獻金は向寒の折柄前線に活躍する皇軍勇士の感謝の念からで左の詩を添付けてある
歳暦之風透體寒
沛水成氷冷難言
年末年始同情袋
惟有皇軍獨占先

山東省滿洲視察團七日來京

滿洲國と民族的にも經濟的にも密接な關係を有する山東省から省公署財政科長唐仰杜以下十五名の滿洲視察團が滿洲產業開發の進展を視察すると共に滿洲國の民族協和の實狀、治安の狀況を視察するため來京することゝなつた、一行は十二月一日濟南を出發、大連經由鞍山、奉天、撫順、鐵嶺に發展途上の滿洲國を現地に視察し七日午後八時四十五分國都新京を訪れ十日まで滯在、午前九時廿分發列車で哈爾濱へ赴き北滿の視察を行ふ筈である

北滿の產業開發 新年度より實施

滿鐵の方針正式決定

滿鐵では國內產業開發計畫と並行して鐵道輸送資源の培養沿線住民の福利增進を圖る見地からかねてより北滿鐵道沿線における產業開發について鋭意研究を進めて來たが今回北滿鐵道沿線に於る農畜林產業開發五ケ年計畫を樹立關係方面の認可を得たのでいよいよ新年度より實行に着手することに正式決定を見た、同計畫の骨子とするところは大豆をはじめ各種農產物及び牛、豚、羊等畜產物の徹底的改良增產を圖る一方植林の奬勵、伐採事業の合理化等農、畜、林全部門に亘つて劃期的躍進を期せんとするもので右計畫實施に要する經費は五ケ年間に約九百萬圓に上る見込である

中央師道訓練所 二十日卒業式

中央師道訓練所第一回卒業式は來る廿日午前十時から擧行され、卒業生は百廿名で初等學校教諭として送り出される譯だが、主として從來日系教諭の少なかつた興安各省、熱河省等に配屬される

放送局長會議

電々放送部では放送機構の擴充を期して、放送內容、ラヂオ受信機の普及に力を注いでゐるが、八日より二日間全滿放送局長會議を開催することになつた

原因は火鉢

名古屋ホテルの火災

去月十二日夜滿洲一の豪壯なホテル落成を前にして一、二階の一部を殘したのみで灰燼に歸した新京三笠町三丁目一名古屋ホテル（經營者遠藤信平氏）の火災原因については首都警察廳司法科ならびに所轄中央通署において前後六回にわたる實地檢證工事監督以下工事關係者取調べ等により最初考へられた煙突の飛火、煙草の吸殼等の出火說を全然覆して二階の奥に設けられた工事々務所の火鉢から引火したものと二日判明した、損害は四十五萬圓で保險金の方は經營者遠藤氏と三菱火災との契約は出火前の十月十五日で期限滿了となつてゐたが、遠藤氏の債權者である興業銀行側で契約延長の假契約を濟せてゐたゝめ四十五萬圓の保險金が取得出來ることになつてゐる

最大限年四回開會

首都聯合協議會 實踐部門を擴大

本年度最後の首都聯合協議は來る二十三、四の兩日に亘り時局下緊張せる諸問題をのせて開催されるが代表は約五十名都下百三十分會より民族數を基底とし、職能、地域、年齡を對象として眞に建國精神に目覺めた協和の鬪士を嚴選することゝなり目下その詮衡方法を考慮中である、尙年一回の大聯合協議會を放棄し間斷なく宣德達情、民意暢達の實踐に邁進することゝなつた首都本部では來年度より最大限年四回の首都聯合協議會を開催し決議事項の實踐部內强化擴大と共に本來の目的達成に邁進することゝなつた

協和會安東省本部長に堀內次長

協和會では二日附をもつて安東省本部長に同省次長堀內一雄氏を任命した

スケート場で衝突腦震盪

市內祝町二大山雪子さん（十七）＝假名＝は二日午後八時四十分頃友人と兒玉公園スケート場に於てスピードの練習中同じく練習中の誰れかにはげしく突倒され腦震盪を起し人事不省に陷つて居るのを程經て發見直ちに古野醫師の來診を求め應急手當の結果生命はとりとめた、混雜甚だしきスケート場に於ては避け難き衝突も時にはやむを得ぬとしても衝突後相手の怪我の有無等は充分注意してたしかめるやう要望されてゐる

子供連れで冬の洋裁手藝

滿鐵千早倶樂部で講習會

非常時下國民生活の改善は先づ手近な衣食住から……と滿鐵新京支社福祉係同留守宅相談所では斯界の權威者として夙に令名ある山脇敏子さんを煩はし五日から九日まで千早町滿鐵千早倶樂部內で冬の洋裁手藝講習會を開催することゝなつた、同所には「子供の家」の設備があり子連れの婦人も遠慮なく受講されるやう望んでゐる講習は一切無料で科目其他は左の如くである

△講習科目（イ）手藝（冬向きの手藝）一、ピッケ應用の冬のヴァウェ、又はクッション、其の他 二、小布を利用して出來る卓子掛又は和服模樣、帶、其の他、（ロ）洋裁（東洋趣味の簡易な洋裝）一、セパレート・スカートの裁方と縫方 二、キモノスリーヴ、フレンチスリーヴ應用のブラウスと子供の輕快な遊戲服（子供の遊戲服にはピッケを應用したデザインで本講習中に一着を手縫で仕上げることが出來る尙ほ洋裁一般の基本理論を簡明に解り易く講義する筈）（ハ）相談 持參の不用品、廢品等を應用し之を新しく生かすために相談にあづかる

△時間 毎日午前十時より、午後〇時半まで、手藝 毎日午後一時より、午後三時半まで 洋裁

△講習料 無料

△申込 住所氏名を御記入の上コドモの家宛十二月四日までに申込みのこと（電二三八五五）

△次の品を用意すること 巻尺（又はメートル尺、持合せなき方には適當に用意しあり）、普通の裁縫用具、ノート、鉛筆

廟台温泉を擴充

奉天省當局では遼陽縣七嶺子の廟台温泉を擴充して近代的な省立温泉療養所を設置すべく計畫中であるが着工は昭和製鋼所採鑛環狀線完成後の明後年と豫定されてゐる、廟台温泉は連京線立山驛東方約廿キロの地點にあつて風光明媚泉質は湯崗子と同じ單純性アルカリ、温度は攝氏六二度、湧出量地下一、二米で每時五立方米である

靑少年義勇軍

滿蒙開拓の靑少年義勇軍第六次二百六十八名は渡邊幹部に引率され二日朝入港の黑龍丸で靑連同日午後零時四十分發列車で哈爾濱に向つたが、哈爾濱訓練所に收容される筈である

直木氏嚴父

水力電氣建設局長直木倫太郎氏嚴父政之介氏は豫て神戸市中山手通七ノ四六九の自宅で病氣靜養中のところ二日午前九時逝去した、享年八十八

訂正

三日附夕刊二面首都聯合協議會二十二、三兩日開催とあるは二十三、四日の誤記につき訂正す

滿洲パルプ工業の常務木下莊氏愈よ離京、東京住居をすることゝなつた▼同氏號を笑風と言つて新傾向の俳句の大家であり、その作品は屢々本紙文藝欄にも光彩を添へてゐたもの、斯うした人を新京から失ふことは相當寂しい事ではある▼同氏また仲々に若々しい氣分の所有者で、よく明菓あたりに現れてコーヒーなどすゝつては若い誰れ彼れを相手に文學談などやつてゐたものだつた……やがて新京喫茶店風景なども氏の句作によつて示されることゝ期待してその離京を送らう

天氣

けふの天氣 北西の風晴一時曇
きのふの氣溫 最高〇度四 最低零下一三度七

新名所に建國廟

滿語コースも愈よ登場決定 更に飛躍 明年度の觀光陣

觀光シーズンを終つて明年度の飛躍に備へて張切る新京觀光協會では康德六年の市內觀光コースについて交通會社始め各關係機關と打合せ實地調査中であつたがこの程漸く成案を見るに至つたその內容は大體本年に準じたものであるが特に異つた點は交通會社の觀光バスはその他の一般コースと區別して、特異あるコースを取り國都の名物たる若きガイドガールの說明を從々冴えたものにして、又滿語コースが加はつたこと及び建國廟が新コースに加はつたことで同廟が新たに國都の名所として登場したことは日滿人に取つて重大意義あるものとされてゐる、各コースの所要時間料金は左の如くである

日語觀光バス（約三時間半）大人一圓五十錢、小人七十五錢（案內付）▼滿語觀光バス（約三時間半）大人一圓、小人五十錢（案內付）▲大型貸切バス（約三時間）大型十九圓、小型十六圓（案內なし）▲タクシー（約二時間十分）四人乘九圓二十錢（運轉手說明）▲豆タク（約一時間五十分）三人乘四圓二十錢（案內なし）▲馬車（約六時間）二人乘二圓五十錢（案內なし）

觀光バスの新コース左の如し（〇印下車說明）

（日語コース）驛前―〇新京神社―兒玉公園―〇忠靈塔―西廣場―〇寬城子―〇日本橋通―舊國務院―〇宮廷府―淸眞寺―大同廣場―〇南嶺―協和會―經濟部―〇南湖―國務院―〇建國廟―宮廷造營地―興安大路―〇三中井又は寶山（屋上展望）―驛前

（滿語コース）驛前―〇新京神社―兒玉公園―〇忠靈塔―西廣場―日本橋通―舊國務院―〇宮廷府―〇泰發號―大同廣場―〇協和會―〇建國廟―南湖―國務院―宮廷造營地―總理官邸―〇衛生技術廠―〇放送局―〇三中井―大經路小學校―〇寶山―朝日通―南廣場―驛前

今晚、放送局が傷病兵慰問演藝大會

新京中央放送局では新京陸軍病院で加療中の白衣の勇士等を慰めるべく三日午後六時卅分より同病院娛樂室で慰問演藝大會を開催するが、當夜は先づ濱滿放送局長の挨拶の後萬歲、日本舞踊についでポリドール專屬歌手小山千代子、島津英夫、〆香の歌謠曲、懷一平の漫談あり最後に滿映提供の映畫を上映する、なほ七時半から無電マイクを据付けて全滿に中繼放送し全滿聽取者にも白衣の勇士等と共に一夕を和やかに送らせる計畫である

演藝放送當選者へ 新京放送局で

新京放送局で行つた演藝放送新人募集當選者の放送打合せは六日午後六時半から放送局において行はれることになり、當選者に對しては既に放送局より端書を以つて通知を發したが、當選者であつて未だに通知に接しない人は放送局新人募集係宛至急通知されたいと

運命鑑定 開運指導
○運勢 ○人相 ○手相 ○家相 ○相性 ○方位 ○病氣 ○職業 ○其他
新京 寶山百貨店前 高島易斷

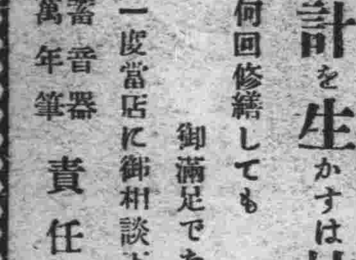

何回修繕しても御滿足でない……時計は一度當店に御相談下さい
蓄音器 萬年筆 責任修理
天龍堂 大和通四二（滿鐵病院西横）電話③二〇三九番

御挨拶
時下嚴寒の候皆樣には益々健祥に亘らせらるゝ御事と御慶び申上げます
陳者弊店儀開店以來皆々樣より格別なる御引立を蒙り恙なく一周年を迎へ得て誠に御客樣各位の御愛顧の賜と有難く感謝申して居ります、就きましては當日謝恩の意味で各料理共原價を以て奉仕申上げ度と存じて居りますからどうぞ御來店下さる樣切に御願申上げます、尙今後共舊に培し御引立を賜り度ふ存じます
三日 開店一周年記念謝恩奉仕デー
鯛ちり、どて燒、すき燒、外御會席
割烹 よね家 豐樂劇場前横 電②五一四三

ゲッツィ傑作選集 —輕音樂選第四輯—

TELEFUNKEN 絶讚好評 魅力滿點！
▼絢爛華麗の名輯盤…… ▼御家庭の團欒に…… ▼愛好家の座右に……
車窓ばかり（パソドーブル） 夢のやうな幸福さ（タンゴ） キューバの踊り（ルムバ） 愉快なハンス（トロット） 愛は永久に（トロット） 今度だけ（ワルツ）
美麗ホルダー入・解說つき 十吋三枚組 四圓九十五錢
(45) 日本テレフンケン 洋樂のキング

味覺のシーズンに當店の獨特料理鍋物を召しませ
おでん 小鉢物
銀座新道 深川 電話3四八四三

關東軍司令部御用達

製靴店 新京東二條通五一 電話③六四六七番

勅題御菓子と クリスマスケーキ調製仕候
御正月祝餅
大阪屋製菓所 新京興安大路三三五 電話③二七五七・一七九二
宮下代用官舍 大阪屋支店 電話(二)一七五四

若殿膝栗毛（わかとのひざくりげ）

中川雨之助 作
行成一郎 畫

（百九十二）

俺は弱虫！

英之助の一念籠つた怨みの切先は鈍かつた。

しかし、軍平も、鍛をとれば、なか／＼剛の者。

勝負は、何時果つべくも見えなかつた。

附近に居合せた漁師たちに、通りすがりの旅人たち。

「喧嘩だ」

「斬り合だ」と、忽ち人だかり。

英之助へ、お銀が、息せき切つて駈けつけた。

彼女は、やはり英之助の安否が氣づかはれて、大阪へ行く氣になれず、引ッ返して來たのだつた。

彼女は、軍平の腕の強さを能く知り且つ怖れて居た。」

その所爲か、兎もすれば英之助の方が危く見えてならなかつた。

「がまよ、この路で……」

お銀は、忽ち見物の人垣を掻き分けて前へ出た。

十間足らずの前方に、白刄と白刄が、眞晝の陽光を浴びて、物凄く煌めいて居る。

「あツ！」

恐諾るやうな叫びが、群衆の中に起つた。」

英之助は、松の根に躓いて蹌踉れた。透さず軍平が、眞向上段から拜み打ち。白刄一閃すればそれで仕舞ひ、實に危機一髪の場合となつた。」

「お銀よ、なぜ躊躇する、早く英之助を救へ！」

群衆の一方から、きういふ聲が、」鞭打つやうに聞えて來た。それがどうやら長七郎の激勵の聲のやうに思はれた。」

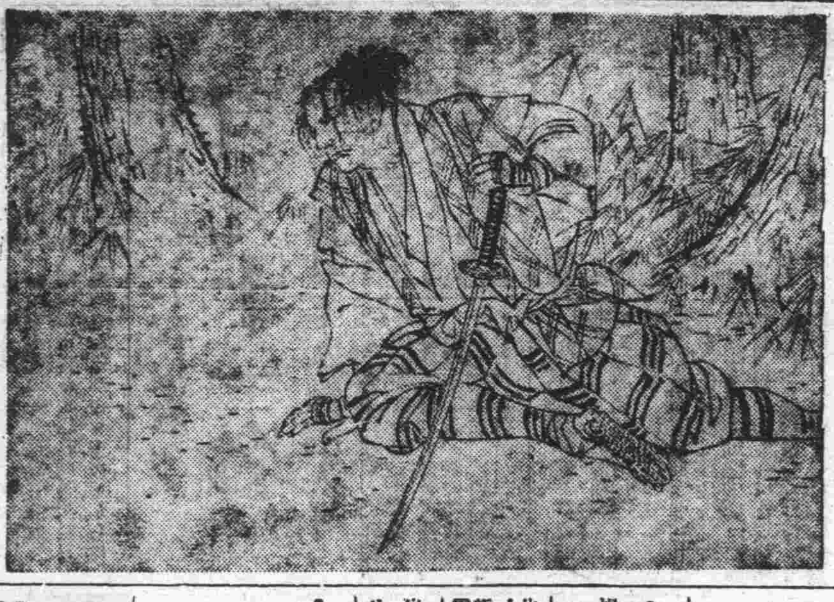

彼女の右手には、いつか、得意の礫が握られた。

假借の一礫。敵の眉間を貫ぬく礫さはあつても、如何せん腕前に於ては英之助、軍平よりは、やはり數段劣つてゐた。

果然、軍平は飛び退き隙を狙つて迫る軍平の、切先に脅されて、ヂリヂリと退り初めた英之助、漸く疲勞が加はつて、顔面蒼白、額には玉の汗、眼は血走つて、息づかひも忙しい。

「あツ、危ねえ。若い方が斬られるぞ」

見物の中で叫んだ者がある。」

ヘタ／＼と、手に汗を握つてゐたお銀は、たう／＼堪まらなくなつて來た。

「拙者が返り討になつたら、妹を頼む……」

といつた英之助の、さつきの言葉を想ひ出して、躊躇はできなくなつて來た。

「あの人を殺しては、若様にも、有馬さんにも濟まない。え丶、儘よ手出しと、あとで叱られよう……」

帛を裂く掛け聲とともに、お銀の白い右手が空に飜つたかと見ると、ビユツー唸りを立て丶飛出した礫！

「あツ」

それを軍平、間一髪に發矢と受けた。

「お銀の礫だッ」

恐怖が颯と、軍平の全身を走つた。

「敵は英之助一人でない助勢が居る。お銀だけでない……あの覆面も……」

英之助やお銀なら、敢て怖れぬ軍平であつたが、怖ろしいのは彼の礫の覆面であつた。

江戸は鎌倉ケ谷龍山一本杉の住とりで一度と、次に三州吉田の城下はづれ吉田橋の上で一度と、僅二度まで、冷ッとさせられた彼の覆面が、若し又へ飛出して來たら……と思つたら、忽ち腕の力も脱けてしまつた。

「わアい／＼」

どつとばかり、見物人の喊聲が起つた。」

日日案内　廣告料金　◇三行一回金六十錢　◇五行一回金四十錢　◇十行一回金一圓八十錢　◇被顧度

代書とタイプ印書は東一條通稲荷神社南約一丁南洲堂で　電3 五一三六番

古物　丸八商店　曙町二ノ一八　電3 六〇四一番

簡易　宿泊所　城内東四馬路二八　公益旅社　電2 一七五〇番

看護　婦附添婦家政婦派遣　中央看護婦會　新京入船町　電3 四五〇一番

募集　女は女子專門の國都職業紹介所へ　ダイヤ街備野ビル　電3 六七〇九

看板　電2 二四八局　南海社

カンバン　大經路一〇六　電2 二一六三　紫雲社

恩給　擔保貸付　大連市西公園町一七九　恩給金庫

トラックの御用は　平野工務所　祝町五丁目六　電3 五四五四

引越貨物土建材料運搬　内地みやげ電話次第配達

ロシヤ菓子　中央通二十一　小包發送　勉強引受　三泰公司　電3 二七四七番

自動車貸車庫　場所櫻木町四の二六　大成組　電2 一三六二　和田へ

失業路頭に迷ふ者　人を求めたき者　共に本會へ　新京東三馬路　電2 一〇八五　自彊會

自彊會　結婚媒介部　ドン／＼御申込下さい

トラックに依る運搬　大和運輸公司　電3 六九〇八番　引越及建築土木科一般　農産物麻袋の準備有

ラヂオ　關東軍司令部　中央銀行　御用　滿洲國各官廳　和登商行無線部　電話3 五九五一

入會隨意　慶應看護婦會　派遣婦會　新京梅ケ枝町三ノ十　電話③五六六九番

融金電話　低利で敏速に　金・銀高價買入　白金　横濱屋質店　東二條通二十五番　電話3 七四〇番

あんまは灸リ　愛心堂　御伺ひ致します　電話③二一五三　大家通四六ノ二

カメラ修理　新京銀座　乾寫眞機店　電3 二三〇九

新古和洋服　出物大安賣　老松町五番地　備前屋　電話3 六八九六

三省堂製本所　帳簿專門　三笠町三ノ九　電③三三四番

ほねつぎ　滿鐵病院東正門前　今辨慶整骨院　電話3 五三六一番

お茶とお茶道具は　新京吉野町一丁目　みどり茶園　電3 四七七〇

タイピスト　生徒募集　官沼タイプ・日本タイプ　綜合教授　入學隨時　新京新發路（帝都キネマ前）官沼タイプライター滿洲直賣所　日滿タイピスト學院　電2 四四五二・四四五三番

ほねつぎ　中央通り　中央通警察署前　氷松接骨院　電3 二二〇三番

整骨　小原整骨院　陸軍學校各官衙會社御指定　錦町三丁目一ノ二　電3 二六八四番

あんまは灸リ　男女數名　入船町四丁目五　一心堂　電③二九〇八

家傳お灸　◎神經痛　◎婦人病　◎胃腸病　◎淋病　◎中風　△肋膜炎　△カリエス　△ロイマチス　△夜尿小便　△喘息　◇あんま特設　中央通（大阪商船横）清水堂鍼灸院　電話3 六七二七番

タイプ印書　翻譯・立案　騰寫・代書　祝町二ノ一四　新滿社　電話3 二三八七

特效藥安心散　慢性花柳病　皮膚病　關節炎　神經痛　リウマチス　有效あり御試用を乞ふ　浪速町二丁目十八番地　吉光堂療院

鍼灸　浪速町二丁目十八番地　東二條通交番前　吉光堂療院　電3 三七三六

融金及電話　秘密期長・時即融金　ますま来出か入買おで金なタマア値　荻本電話店（御用の方は⑥6267）　新京入舟町一ノ二ノ二

サック　風化し易く用をなさざる品多し御用は專門の當店に限る　新京富士町二ノ一四　名物　性の百貨店

かんぱん　玉江　電(三)二八二八　新京キネマ前

印刷及帳簿　三友社　新京永樂町　電話③三四二四

料亭　水月

割烹　温泉料理　新京ダイヤ街　温泉閣　電(3)五六八五・六八六五

御宴會は特に御相談　三円会七円會二十二本　鳥肉專門　ふぐ料理　すきやき部　わかもと　電(3)五三六七

貸出勉强　極く簡單　質流れ品大安賣　質　愛知屋　東二條通二五　朝日社隣　電③三五九五

三笠町三ノ廿七　公會堂裏　電3 五五三三　質　第七博号屋

裝衣古新　質　切見大物入　マストヨ　益豊質店　三笠町三丁目一五　電3 二七七七番

大阪商船出帆　門司、神戸（大阪行）（△印は廣島寄港）　黒龍丸　十二月四日　うすりい丸　十二月六日　吉林丸　十二月七日　鴨緑丸　十二月九日　うらる丸　十二月十一日　熱河丸　十二月十二日　扶桑丸　十二月十四日（午前十一時大連出帆）
三角、鹿兒島行　貴州丸　十二月一日
切符發賣所　滿鐵及國鐵主要各驛並各地ジャパンツーリストビユーロー案内所
船車連絡往復切符は汽車二割引、汽船一割引、通用期間二ケ月
大連より乘船往復切符は復路運賃二割引、通用期間三ケ月
專屬荷扱所　國際運輸會社各地支店
大阪商船株式會社　大連支店　電2 二四一　奉天事務所　電3 四〇八九　新京事務所　電3 二二六　哈爾濱事務所　電七一一〇

日本海汽船出帆
敦賀直航　さいべりや丸（月三回）　毎月一日　十一日　廿一日出帆　天草丸（月三回）　毎月六日　十六日　廿六日出帆　新潟發後五時　新潟發前十時
北日本汽船
新潟直航　十二月より三月迄毎月三回　滿洲丸（月三回）　毎月九日、十九日、廿九日出帆　新津發前十時　新津發後五時
◎國鐵及滿鐵主要驛並にJ・T・Bにて通證乘船切符發賣

強くて徳な　富士自轉車　カツクロ池堂
株式會社　日米商店奉天支店　奉天八幡町九番地　出張所　大連市若狹町一九番地

營業科目　新疊・表替　上敷・疊床　備後表　其他材料一式　新京曙町三丁目十八番地　兒玉疊商店　電話3 二二九〇番

專門メガネ　滿鐵沿線各眼科　羽牟眼科醫院　滿鐵醫院眼科　市立醫院眼科　◎御指定　老精華眼鏡店　新京キネマ前（四）祝町二ノ一七　大連支店　奉天本店

淋病根治　（的確なる根治療法に依り悩みを一掃されよ）　一般慢性病專門　東京樂生堂ＨＳ線新京療院　新京祝町二ノ四（西本願寺西隣入）

御贈答用に御家庭に　森永ビスケット　MARINA　Playmate

スッポン　ホルモン葡萄酒　虚弱の征服に！　體力と食慾を増進する　スッポンホルモン葡萄酒　百貨店藥店にあり　HG　釀造發賣元　滿洲酒造合名會社　滿洲國新京

印刷と帳簿　雙發　平版、オフセット印刷　和洋式帳簿製造　紙型、銅凸版引受　活字鑄造販賣　合資會社　雙發洋行印刷部　新京日本橋通七十四番地　電話　營業部三八二二番　工場二八三四番

小兒科　入院隨意・往診應需　長春醫院　新京神社ノスグ前　院長　徳丸スガ　電(3)六二二四一番　無二善ひ

ハイ　料亭

會席仕出其他　ふぐ料理　關西即席料理　割烹　やぐら　立喰　やぐら壽し　お晝の定食一圓　富士町二電(3)六七八九番

電氣ストーブ　電業の店　TEL (3) 6511

病室完備　内科　性病科　花柳病科　肛門病科　入院隨意　箸元醫院（ハズモト）　新京ダイヤ街老松町　電話③五六六六番